El Tribunal Superior vasco declina pronunciarse sobre las críticas a Piñeiro para no avivar la polémica

Los jueces quieren **ofrecer una «sensación de normalidad»** y evitar dar «bazas electorales» a Ibarretxe

EL CORREO BILBAO

La comisión permanente de la Sala de Gobierno del Tribunal Superior de Justicia del País Vasco decidió ayer «no adoptar un pronunciamiento expreso» sobre los reproches del lehendakari y de la portavoz del Ejecutivo autónomo, Miren Azkarate, contra el presidente del TSJPV, Fernando Ruiz Piñeiro, tras el sobreseimiento de la causa abierta por las reuniones de Ibarretxe y los líderes del PSE con la izquierda abertzale.

El presidente de lo Contencioso-Administrativo, Juan Luis Ibarra, y la juez Olga Ahedo sometieron al criterio de la sala las duras declaraciones pronunciadas por Ibarretxe –entre ellas, que su juicio respondía a «un claro impulso político»– y la portavoz, quien hace días reclamó al Poder Judicial que «no tomase en cuenta» la candidatura de Piñeiro si vuelve a presentarse para dirigir el Superior vasco.

Tras la deliberación, los magistrados acordaron, sin embargo, «no adoptar un pronunciamiento expreso sobre el asunto objeto del orden del día», ya que, según fuentes próximas al TSJPV, veían más complicaciones que soluciones en una réplica al Gobierno vasco. Transcurrida más de una semana desde las críticas, los jueces consideraron que responder al Ejecutivo supondría «reavivar la polémica» cuando opinan que el mejor broche para el caso es «ofrecer una sensación de normalidad».

Por otra parte, la sala sopesó la posibilidad de que condenar las palabras de Ibarretxe y Azkarate pudiera entenderse dentro del colectivo judicial como un apoyo a la candidatura de Ruiz Piñeiro en vísperas de que se abra el proceso electoral para presidir el Superior vasco. Además, los vocales coincidieron en que la réplica «podría servirle de baza» al lehendakari en la carrera a los comicios vascos; algo que la cúpula judicial no quiere ni por aproximación cuando tiene muy claro que los reproches del Ejecutivo de Vitoria «son una injerencia de libro en la labor de los magistrados» absolutamente «rechazable». En la reunión de ayer estuvieron 8 de los 13 miembros de la Sala. Tres no pudieron asistir a la comisión, mientras Ruiz Piñeiro y Antonio García –reprobado antes del juicio por la defensa de Ibarretxe– prefirieron ausentarse al verse afectados por la polémica.

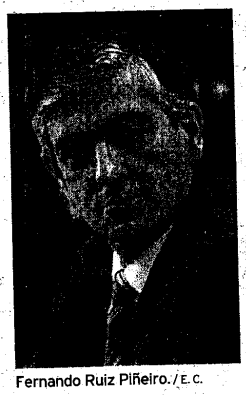
Fernando Ruiz Piñeiro. / E. C.

Gesto por la Paz convoca una marcha en Bilbao para exigir a ETA el fin de la violencia

LORENA GIL BILBAO

Gesto por la Paz llamó ayer a la ciudadanía a participar en la manifestación que celebrará el próximo sábado, día 31, en Bilbao para exigir a ETA el fin de la violencia. Con esta marcha, que se produce en un momento de especial crudeza tras el último comunicado de la banda, la coordinadora reclama a los terroristas que acaben de forma «urgente e irreversible» con la barbarie y lanza un mensaje de «infinita» solidaridad con las víctimas, que, según afirman, son «las que han recibido el ataque dirigido a toda la sociedad».

Durante la presentación del acto, que partirá a las cinco y media de la tarde de la plaza del Sagrado Corazón, la asociación pacifista se mostró contundente a la hora de referirse a la «sinrazón» etarra. Gesto señaló «expresamente» a la banda como única y máxima responsable de que se llegue al final del terrorismo y aseguró que «ETA y quienes apoyan o justifican el ejercicio de la violencia no pueden transferir al resto de la sociedad la responsabilidad del final de la misma, como continuamente intentan».

«Debemos terminar con la idea, a veces demasiado generalizada, de que desde el mundo democrático hay que hacer algo extraordinario que pueda favorecer a ETA para que abandone la violencia, como si correspondiera al resto de la sociedad dar esos pasos para conseguir la paz y no fuese su responsabilidad», expresaron los portavoces de la coordinadora, Inés Rodríguez y Fabián Laespada. En este sentido, consideraron que «no debe presentarse ningún proyecto que supuestamente pueda propiciar el fin de la violencia, ni tampoco sobre el plazo en el que se va a acabar con ella», porque, según remarcaron, «eso está en la mano de quienes siguen ejercitando y justificando el terrorismo».

Gesto apeló, asimismo, a la solidaridad de la sociedad para con los damnificados por ETA. Así, la coordinadora espera que la manifestación sirva de reconocimiento a los afectados por «la terrible injusticia de la que han sido objeto y el inmenso daño sufrido», con una mención especial en esta ocasión a las últimas víctimas mortales de la banda terrorista: Isaías Carrasco, Juan Manuel Piñuel, Luis Conde e Inaxio Uria.

DON JUAN CARLOS

Mayor presencia empresarial española en Libia

El Rey de España viajó ayer a Trípoli invitado por Muamar al Gadafi en su primera visita oficial a Libia, que estará centrada en las relaciones económicas y con la que se desea consolidar las inversiones y ampliar la presencia empresarial española más allá del sector energético.

KALE BORROKA

Incendian un cajero automático en Bilbao

Varios desconocidos rociaron con líquido inflamable un cajero automático al que posteriormente prendieron fuego en una sucursal bancaria de la BBK en Bilbao. Los bomberos sofocaron el incendio, que causó varios desperfectos en la cabina.

El TSJPV decide por unanimidad no pronunciarse sobre las críticas a Piñeiro

EL **LEHENDAKARI** PIDIÓ RESPONSABILIDADES POR EL JUICIO SOBRE SU CITA CON BATASUNA

La Sala toma la decisión una semana después de planear su respuesta conjunta

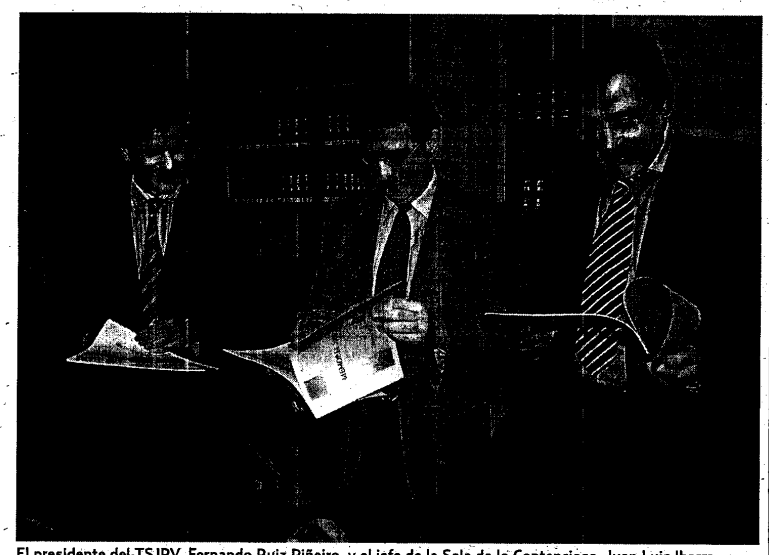

El presidente del TSJPV, Fernando Ruiz Piñeiro, y el jefe de la Sala de lo Contencioso, Juan Luis Ibarra.

BILBAO. Pedir la anulación del juicio en virtud de la *doctrina Botín*, según la cual la acusación popular no es suficiente para la apertura de un juicio oral. Pedirlo, también, por considerar que no hay indicio de delito en los hechos. Pedirlo, además, seis veces. Ninguno de los elementos impidió que el 8 de enero se produjera la foto histórica. La que sentó al lehendakari Ibarretxe en el banquillo de los acusados por tratar de buscar una solución dialogada al conflicto. Por ello, cuando el 12 de enero, una vez iniciada la vista, se absolvía a los implicados siguiendo la pauta del *caso Botín*, la indignación hacía mella en las filas del Ejecutivo de Gasteiz por una decisión que se podría haber tomado antes, evitando así la *pena de banquillo*. El lehendakari Ibarretxe consideró que debían exigírsele responsabilidades al presidente del Tribunal Superior de Justicia Fernando Ruiz Piñeiro "por la crisis generada" , y la portavoz del Gobierno vasco Miren Azkarate deseó que no fuera elegido para ningún órgano de la Justicia en Euskadi. Las críticas molestaron al tribunal, que anunció una respuesta para el día de ayer. Una respuesta que, finalmente, decidió no elaborar.

El pleno de la Sala de Gobierno del TSJPV acordó ayer y por la unanimidad de sus trece integrantes "no adoptar un pronunciamiento expreso sobre el asunto objeto del orden del día". En el encuentro, que fue programado el día 16, el presidente en funciones y máximo responsable de la Sala de lo Contencioso Administrativo Juan Luis Ibarra expuso las razones que le condujeron junto a la jueza Olga Ahedo Peña a proponer a la Sala de Gobierno analizar las declaraciones. En un comunicado, finalmente, precisaron su intención de no pronunciarse.

LOS HECHOS Las críticas del lehendakari y de la portavoz hacían referencia a Piñeiro, pero también al juez instructor de la causa, Roberto Sáiz, y al magistrado de la Sala Civil y Penal, Antonio García. Los jueces se encargaban de llevar el caso contra Ibarretxe, los socialistas Patxi López y Rodolfo Ares, así como cinco miembros Batasuna –entre ellos, Arnaldo Otegi– por haberse reunido durante la tregua de 2006 para buscar la paz. La acusación de Foro Ermua y Dignidad y Justicia consideró a Batasuna culpable de un delito de desobediencia –al reunirse, estaría obviando su sentencia de ilegalización, según acusaron–, mientras al lehendakari y a los socialistas los veía culpables de cooperación necesaria para la comisión del delito. >M.V./AGENCIAS

"EN LA TRAMA DE ESPIONAJE AL PP ESTÁN MORTADELO Y FILEMÓN"

Rubalcaba ironiza sobre las acusaciones en contra del Ministerio del Interior

MADRID. La trama de espionaje al PP en Madrid sigue dando de sí. Unas acusaciones apuntan al PSOE. Otras apuntan al propio PP. Y ayer le tocó el turno de defenderse al Gobierno estatal. El ministro del Interior Alfredo Pérez Rubalcaba tachó ayer de "infamia" las acusaciones que vinculaban a su cartera con la trama de espionaje que estarían sufriendo algunos miembros del Gobierno de Madrid y del Ayuntamiento de la ciudad. Según aseguró, "no hay ninguna prueba para realizar declaraciones tan graves". Cuando fue abordado acerca de su responsabilidad en los hechos, así como sobre una hipotética implicación del CNI, se mostró cáustico: "Sí, y Mortadelo y Filemón. Vamos a ser serios".

En cuanto a la existencia de una investigación interna en su departamento para esclarecer una supuesta participación de algunos miembros de las Fuerzas de Seguridad, contestó que ya existe una investigación judicial, y que facilitarán a jueces y fiscales toda la información que soliciten. A pesar de ello, consideró que la trama es un asunto que debe ser resuelto en el ámbito de la Comunidad de Madrid y en los tribunales, y defendió que las Fuerzas de Seguridad del Estado "no se dedican a espiar a la gente". "Ponemos el dedo para no ver la llaga", acusó.

Por parte de los *populares*, ayer se inició la investigación para esclarecer una hipotética implicación del PP en el espionaje a sus compañeros. Su presidente Mariano Rajoy aseguró que, de confirmarse, se actuaría de modo "fulminante" para depurar las faltas. El vicesecretario de Políticas Autonómica y local de la formación, Javier Arenas garantizó que "no van a mirar para otro lado".

ANTECEDENTES Las acusaciones se circunscriben al Gobierno de Madrid. Los afectados serían el vicepresidente Ignacio González, el número dos en el Ayuntamiento Manuel Cobo y el dirigente *popular* Alfredo Prada. También estarían implicados el consejero de Presidencia e Interior Francisco Granados, a diferencia de que sobre su nombre pesa la acusación de haber orquestado el montaje, y la presidenta Esperanza Aguirre. Precisamente Granados fue el blanco por excelencia de unas críticas que también le llegaron desde la oposición. El secretario general del PSE de Madrid, Tomás Gómez, acusó al aludido de no tener "autoridad moral" para seguir siendo consejero. "El Gobierno de Esperanza Aguirre está deslegitimado y tienen que depurarse responsabilidades", agregaba.

La vicepresidenta del Gobierno español, María Teresa Fernández de la Vega, aseguró que la ciudadanía está esperando explicaciones y que, de confirmarse lo sucedido, se trataría de una "vulneración seria" de los derechos de la ciudadanía, según valoró. En ese sentido, *El País* aportó ayer pruebas al fiscal de Madrid que avalarían su tesis sobre un espionaje que perseguiría "quitar rivales de en medio". >E. PRESS

Gesto por la Paz defiende que el fin de la violencia sólo compete a ETA

CENSURA QUE LOS PARTIDOS HABLEN DE PLAZOS SOBRE LA DESAPARICIÓN DE LA BANDA Y **RECHAZA DIALOGAR** CON ELLA

BILBAO. En jornadas anteriores, dirigentes de la izquierda abertzale oficial se referían a las últimas acciones de ETA asegurando que "el dolor es de todos" y que la violencia es el reflejo de un conflicto sin resolver, según denunciaron. Pero a Gesto por la Paz no le han convencido sus declaraciones. En una rueda de prensa ofrecida ayer en Bilbao, rechazó esos argumentos y consideró que el fin de la violencia no compete a la sociedad vasca. Que no se debe hacer algo "extraordinario" que fomente el abandono de las armas. Que la decisión, en definitiva, sería competencia exclusiva de la organización armada. "A ETA le corresponde dar el paso definitivo e irreversible de abandonar la estrategia de la imposición y la amenaza y adentrarse plenamente en el funcionamiento democrático", opinó.

En la comparecencia tomaron parte Pilar Quintana, Inés Rodríguez y Fabián Laespada, quienes se encargaron de anunciar la marcha del 31 de enero, el Día Internacional de la No Violencia. Una manifestación que partirá a las cinco y media de la tarde desde la Plaza Sagrado Corazón de la capital vizcaína. Su lema, *Exigimos el fin de la violencia. ETAri dagokio*, resume la filosofía de la plataforma, que apuesta por la unidad política, la actuación policial y el destierro del diálogo con ETA.

También aludió a lo que denominó como "el entorno de ETA", a quien exige rechazar la violencia. Además, abogó por separar la acción de la banda de la política de las formaciones: "No debe presentarse ningún proyecto como el que supuestamente fuera a propiciar la paz, ni tampoco se deben realizar promesas sobre el plazo en el que se va a acabar con el terrorismo. Por desgracia, no está en nuestra mano". >M.VÁZQUEZ

Miembros de Gesto por la Paz, en la rueda de prensa. FOTO: OSKAR MARTÍNEZ

Gesto por la Paz señala a «ETA y su mundo» que son los únicos que deben acabar con la violencia

El colectivo pacifista convoca una manifestación para el sábado en Bilbao

BILBAO. Gesto por la Paz señaló ayer a ETA y a su mundo como los únicos responsables de «dar el paso definitivo e irreversible» de abandonar la violencia, y rechazó el argumento de que «el terrorismo es reflejo de un contencioso político» irresuelto cuya solución es el precio que ha de pagar la sociedad vasca para el final del terrorismo. Los miembros de Gesto por la Paz Inés Rodríguez y Fabián Laespada expusieron estas posiciones en una conferencia de prensa en la que llamaron a participar en la manifestación que anualmente convoca este colectivo para celebrar el Día Internacional de la No Violencia, que este año tendrá lugar en Bilbao el próximo sábado día 31 bajo el lema 'Exigimos el fin de la violencia. ETAri dagokio' (Le corresponde a ETA).

En un comunicado para llamar a la manifestación, la coordinadora pacifista señaló «expresamente» a ETA como única y máxima responsable de que se produzca el final del terrorismo y aseguró que «ETA y quienes apoyan o justifican el ejercicio de la violencia no pueden transferir al resto de la sociedad la responsabilidad del final de la misma, como continuamente intentan».

«No es interlocutor»

Gesto por la Paz hizo también un llamamiento expreso «al mundo que tradicionalmente ha sido comprensivo con el entorno de ETA, y que responsabiliza a los políticos de la continuidad de la violencia», para que rechacen a ETA y la hagan «máxima responsable de su desaparición». «Debemos terminar con la idea, a veces demasiado generalizada –agregó–, de que desde el mundo democrático hay que hacer algo extraordinario para, supuestamente, favorecer que ETA y su mundo abandonen la violencia, como si correspondiera al resto de la sociedad dar los pasos para conseguir la paz». Pidió, en este sentido, a los partidos e instituciones democráticas que no presenten «ningún proyecto como si, supuestamente, fuera a propiciar la paz, ni realicen promesas sobre el plazo en el que se va a acabar con el terrorismo». Gesto afirmó que «no se puede colocar a ETA como un interlocutor político, por lo que tanto los partidos políticos como las instituciones han de mantener una postura firme y clara» para que «quienes utilizan la violencia perciban que no van a conseguir nada». ■ EFE

Fabián Laespada e Inés Rodríguez, ayer en Bilbao. /TELEPRESS

Madrazo critica la respuesta de PNV y PSOE a la crisis y abre el debate sobre una huelga general

VITORIA. El candidato a lehendakari de EB, Javier Madrazo, equiparó ayer la respuesta de PNV y PSOE a la crisis económica y acusó a ambas formaciones de aplicar políticas «neoliberales» para ayudar a la banca y a las grandes empresas, y dejar desamparados a los desempleados, autónomos y pymes. Madrazo planteó estas críticas tras sendas reuniones con los comités de empresa de Mercedes y Cegasa para analizar sus expedientes de regulación de empleo (EREs).

Indicó que los EREs se están utilizando como «coartada» para mantener beneficios o impulsar procesos de deslocalización. Por eso, abogó por abrir el debate sobre la conveniencia de convocar una huelga general para protestar por las medidas adoptadas desde las instituciones. Y es que, a su juicio, «hay tantas razones o más que en 1998 para contemplar la huelga general como un instrumento de lucha legítimo. No podemos permitir que quienes nos han arruinado se queden ahora con nuestro dinero mientras firman despidos eventuales, EREs o amenazan con embargar nuestras casas. ■ VASCO PRESS

Basagoiti promete que el euskera no será imprescindible para acceder a la administración

BILBAO. El candidato a lehendakari del PP, Antonio Basagoiti, se comprometió ayer a garantizar por ley que los padres puedan elegir el modelo lingüístico de sus hijos y que el conocimiento del euskera deje de ser un requisito imprescindible para acceder a la administración. Basagoiti desgranó en Bilbao sus propuestas electorales en materia de política lingüística para los próximos comicios del 1 de marzo, donde denunció «la imposición del euskera» y el «acoso al castellano» que a su juicio ejerce el Gobierno Vasco.

Basagoiti quiso dejar claro que «el PP está a favor del euskera, de su promoción y de su fomento», pero que lo que no tolera es «la falta de libertad, el adoctrinamiento a través del euskera y que la lengua se utilice como un arma arrojadiza». Sobre el sistema educativo vasco, el presidente del PP vasco denunció que «hoy en día los padres no pueden elegir libremente su modelo». Esto evidencia, a su juicio, la «incoherencia» de Ibarretxe, que defiende el derecho a decidir «y no deja elegir a los padres la educación de sus hijos». ■ V. P.

Educación controlará el fraude en las prematrículas

EL PAÍS, **Bilbao**

El consejero de Educación, Tontxu Campos, anunció ayer que pondrá en marcha una campaña de control del fraude en las prematriculaciones en los colegios públicos para detectar falsificaciones en los datos del domicilio o la presentación de múltiples solicitudes, con las que se trata de escolarizar a los niños en centros que no corresponden a su área de residencia.

La prematriculación en la escuela pública vasca se desarrollará del 2 al 13 de febrero. Se esperan 20.000 solicitudes en educación infantil y primaria y otras 10.000 en secundaria para centros públicos y concertados.

El 94% de los solicitantes consiguió el pasado año la plaza en el centro escogido. Sin embargo, Educación detectó 845 casos en los que había discordancias entre los datos de residencia que figuraban en el DNI y los que aparecen en los certificados de empadronamiento. Se rechazaron 200 peticiones múltiples.

Respecto a la renta familiar, que pondera en el caso de las escuelas infantiles, un muestreo sobre el 40% del alumnado descubrió que el 4% de los solicitantes habían aportado datos que no se correspondían con los registrados en las Haciendas forales.

La UPV asesorará al Gobierno en Derecho Ambiental

JUNE FERNÁNDEZ, **Bilbao**

La complejidad que caracteriza al Derecho Ambiental, cuya legislación se está desarrollando y actualizando constantemente, obliga a instituciones como el Departamento de Medio Ambiente a contar con el apoyo tanto de juristas como de científicos de diversas áreas. La consejería que dirige Esther Larrañaga firmó ayer un convenio con la Universidad del País Vasco (UPV) que contempla una ayuda de 100.000 euros para la creación de una Unidad de Derecho Ambiental. "Nos ayudará a interpretar y aplicar la normativa de una forma coherente y clara", recalcó la consejera.

La unidad, que empezará a funcionar dentro de dos meses en la Facultad de Ciencias Económicas de Sarriko, surge de un equipo de investigación encabezado por el catedrático de Derecho Administrativo Iñaki Lasagabaster, quien dirigirá el proyecto.

El apoyo gubernamental le ha permitido contratar a dos licenciados en Derecho y abrir nuevas líneas de investigación, como el análisis de las normativas sobre productos químicos y sobre contaminación de los suelos.

BASAGOITI Y SAN GIL RECUERDAN A ORDÓÑEZ. Antonio Basagoiti y María San Gil, su antecesora como presidente del PP vasco, coincidieron ayer, junto a otros cargos del partido, en el homenaje a Gregorio Ordóñez. 14 años después de su asesinato por ETA. Tras el acto en el cementerio de Polloe tuvo lugar la entrega del premio de la Fundación Gregorio Ordóñez a Antonio Beristain. / J. URIARTE

La cúpula judicial del País Vasco decide no responder a Ibarretxe

El acuerdo fue unánime, ante la doble cita electoral

AITOR GUENAGA
Bilbao

Al final optaron por el silencio. Los ocho miembros del pleno de la Sala de Gobierno del Tribunal Superior de Justicia que debatieron ayer sobre la conveniencia o no de responder a las críticas lanzadas por el *lehendakari* contra su presidente, Fernando Ruiz Piñeiro, por su papel en la causa que sentó a Ibarretxe en el banquillo, decidieron no valorarlas. Tras una larga y "rica" discusión, resolvieron "por unanimidad" no entrar en el cuerpo a cuerpo con el Gobierno.

Entre los argumentos debatidos se manejó, según fuentes conocedoras de la reunión, la inconveniencia de pronunciarse estando tan próxima una doble cita electoral: por una parte, la posible reelección de Ruiz Piñeiro al frente del Superior y, por otra, las elecciones vascas, en las que uno de los candidatos es el propio Ibarretxe. Se evita así que el posible pronunciamiento pudiera ser interpretado por unos como un respaldo a Piñeiro y por otros como una descalificación al candidato peneuvista.

En el debate, propuesto por el magistrado Juan Luis Ibarra, que dirigió la sesión, y por la juez Olga Ahedo, acudieron ocho de los 13 miembros de la Sala de Gobierno. Entre los ausentes figura la presidenta de la Audiencia vizcaína, Ana Iracheta, y otras dos magistradas.

Piñeiro y Antonio García, entre las cinco ausencias en la reunión de ayer

De manera genérica, algunos magistrados saludaron la posibilidad de criticar las actuaciones judiciales, dentro del debido respeto institucional Otros opinaron que la independencia de los jueces señalados no se había visto afectada, dado que su labor jurisdiccional en el *caso Ibarretxe-López* ya había concluido..

Tras archivarse esta causa, el *lehendakari* realizó el 12 de enero una crítica "profunda" a la instrucción. Después de reunir de manera extraordinaria a su Gobierno, apuntó, en una declaración institucional, a los responsables del "sinsentido" citando a Ruiz Piñeiro y a quienes le "acompañaron en este despropósito antijurídico y antidemocrático", en alusión al juez instructor, Roberto Saiz, y al magistrado de la Sala de lo Penal Antonio García. La portavoz del Ejecutivo, Miren Azkarate, dijo que intentarían frenar la eventual reelección de Ruiz Piñeiro para un segundo mandato. Ni Piñeiro ni García, miembros de la Sala de Gobierno, asistieron a la reunión de ayer.

El mejillón cebra no se ha extendido por los ríos vascos

EL PAÍS
Bilbao

El mejillón cebra no ha logrado de momento expandirse en el País Vasco, tras haberse detectado su presencia en la cuenca del Ebro y, el año pasado, en el pantano alavés de Ullibarri. Los informes técnicos evaluados ayer por la comisión del mejillón cebra, coordinada por la Agencia vasca del Agua, indican que, salvo en el Ebro, en los ríos vascos no se ha detectado la presencia de esta especie invasora. De los análisis efectuados durante las tres campañas realizadas hasta la fecha en las 50 estaciones de control distribuidas por las cuencas del País Vasco, 48 han resultado negativos. Sólo se han encontrado larvas de este molusco en dos de los tres puntos de control en el embalse de Ullibarri. En ambos, la presencia de larvas es muy pequeña.

En julio pasado, el pantano de Ullibarri se vio afectado por esta especie. Ante el peligro de que se extendieran al resto de masas de agua, la comisión adoptó una serie de medidas para evitar su expansión, como confinar embarcaciones y prohibir el uso de flotantes.

La comisión acordó ayer continuar con las medidas de control de cara a los meses de la primavera y el verano, que es cuando la temperatura del agua facilita la reproducción y extensión del mejillón cebra. En mayo, se reanudará la campaña para controlar la posible presencia de larvas o de mejillones adultos en los cauces del País Vasco.

BILBAO

Gesto por la Paz convoca su marcha anual contra ETA

La coordinadora Gesto por la Paz anunció ayer su, "por desgracia", tradicional marcha del 31 de enero con el lema "Exigimos el fin de la violencia. *ETArí dagokio*" (corresponde a ETA). La manifestación, que recorrerá las calles de Bilbao desde las 17.30, coincide con la celebración del Día Internacional de la No Violencia y en ella se homenajeará a las últimas víctimas del terrorismo.

VITORIA

El PNV nombra una nueva portavoz en el Ayuntamiento

Malentxo Arruabarrena será la nueva portavoz del grupo del PNV en el Ayuntamiento, una vez que Mikel Martínez deje el Ayuntamiento tras tomar posesión como parlamentario, según informó ayer este grupo. Martínez concurre como número dos por Álava para las elecciones del 1 de marzo, por lo que es probable que salga elegido. Arruabarrena ha sido portavoz suplente hasta ahora.

SAN SEBASTIÁN

Investigan la violación de una mujer durante la fiesta patronal

La Policía Municipal y un juzgado de San Sebastián han abierto una investigación para detener a un individuo que violó a una mujer durante la madrugada del pasado 20, día de la fiesta patronal. El agresor, según reveló ayer el alcalde donostiarra, Odón Elorza, asaltó a la mujer cuando se disponía a entrar en su casa, tras lo cual la golpeó y la forzó sexualmente. — EFE

PORTUGALETE

Una mujer clava un destornillador a su marido por engañarle

La Ertzaintza detuvo el pasado jueves en Portugalte a una mujer acusada de clavar un destornillador en el cuello a su marido, tras sorprenderle en el domicilio familiar en compañía de otra mujer. Según la información facilitada por la policía, la detenida también causó daños en la vivienda al intentar agredir a su pareja con un martillo. — EFE

SANTURTZI

Concentración en el astillero por la muerte de un trabajador

Unos 200 trabajadores de Astilleros Zamakona de Santurtzi se concentraron ayer para expresar su repulsa por la muerte en accidente laboral de un trabajador de 32 años, empleado de una subcontrata. El comité de empresa reclamó a Astilleros Zamakona mayores medidas de prevención y seguridad en el trabajo. — EFE

Ziarreta llama a «trabajar con lealtad» mientras los críticos le exigen «una reflexión»

El dirigente de EA afirma que las diferencias con Gipuzkoa responden a «tensiones lógicas» en la elaboración de listas

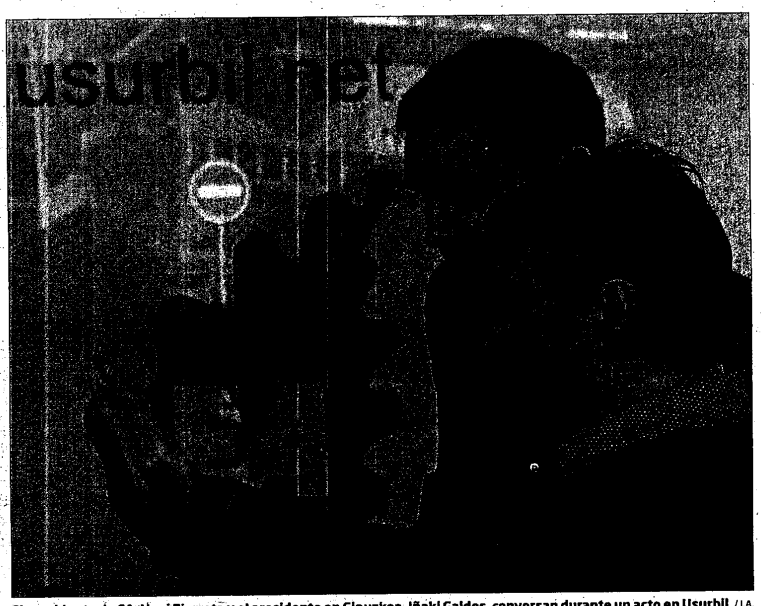

El presidente de EA, Unai Ziarreta y el presidente en Gipuzkoa, Iñaki Galdos, conversan durante un acto en Usurbil. / I.A.

MIKEL SEGOVIA / Bilbao

Los ecos de la discrepancia aún se podían escuchar ayer. EA ya tiene aprobadas las listas electorales que su dirección proponía, aunque sin el consenso y la unidad interna deseables a poco más de un mes de los comicios. El rechazo del 25% de su Asamblea Nacional a las planchas que presentará, y especialmente en Gipuzkoa, su principal *caladero* de votos, sitúan a la formación que preside Unai Ziarreta en un incierto punto partida de cara al 1-M. Ante las discrepancias evidentes entre el sector oficial y el crítico, liderado por la Ejecutiva de Gipuzkoa, ayer Ziarreta quiso hacia un llamamiento a la unidad y a «trabajar todos con lealtad» en favor del partido. Un día después de haber perdido el pulso con la dirección, desde el sector crítico instaban a Ziarreta a realizar una «reflexión» sobre lo sucedido el jueves en la Asamblea Nacional, donde uno de cada cuatro de sus miembros voto en contra de las listas del partido.

En un intento por recomponer posibles fracturas, Ziarreta aseguró que «no existen problemas» con la Ejecutiva del partido en Gipuzkoa, pese a haberse opuesto frontalmente a los dos cabezas de lista –Irujo, primero, y Larrazabal, después– propuestos para su Territorio. Restó importancia a las discrepancias manifestadas en los últimos días afirmando que en todos los partidos «se generan las lógicas tensiones» a la hora de conformar las listas. Ziarreta afirmó que en este caso se ha buscado que las listas «estén encabezadas y formadas por las mejores personas, los mejores profesionales que en cada momento puedan estar».

Para el presidente de EA, la aprobación «por una amplísima mayoría» –el 75%– de las listas en la Asamblea Nacional deja «el tema zanjado», tras lo cual instó a los militantes de la formación a «trabajar todos con lealtad». El presidente de EA aseguró, en declaraciones a Herri Irratia-Loyola Media, que superada «esta etapa», es momento de centrar los esfuerzos en el debate y la aprobación del programa electoral, que la próxima semana se abordará en una nueva Asamblea que se celebrará en San Sebastián.

También desde el sector crítico se intentó reconducir la situación para evitar que el enfrentamiento de los últimos días perjudique al partido. Junto a ello, invitaron a la dirección a realizar «una reflexión» sobre lo sucedido con la conformación de la plancha por Gipuzkoa «porque no es lógico que unas listas electorales se aprueben con un 25% de rechazo».

Pese a las críticas expresadas en los últimos días, fuentes cercanas a la Ejecutiva que preside Iñaki Galdos apuntaron ayer que trabajarán para que el partido obtenga unos buenos resultados «porque sabemos que nos jugamos muchos». Aseguraron que durante todo el día de ayer Galdos recibió numerosas muestras de apoyo a su posición crítica por el modo y la forma en la que la dirección del partido ha llevado a cabo el proceso de composición de listas.

Gipuzkoa es el territorio en el que EA tiene depositadas gran parte de sus posibilidades para el 1-M. En las últimas elecciones forales y municipales, Eusko Alkartasuna logró en este territorio casi la mitad de sus 70.000 votos, una provincia donde también en esta ocasión confían en obtener dos escaños. En el caso de Bizkaia y Álava, cuyos cabeza de lista son Ziarreta y Rafael Larreina, respectivamente los últimos sondeos ponen en duda que EA pueda obtener representación.

Gesto por la Paz convoca una marcha el día 31 contra «ETA y los que la justifican»

Bilbao

Gesto por la Paz ha convocado para el próximo día 31 su tradicional marcha, que debe seguir realizándose «un año más porque ETA y quienes justifican su existencia siguen empleando y aceptando la utilización de la violencia terrorista para tratar de imponerse por la fuerza al resto de la sociedad», apuntaron ayer los portavoces del colectivo, Inés Rodríguez y Fabian Laespada.

En una comparecencia en Bilbao, explicaron que la manifestación cuenta con el lema *Exigimos el fin de la violencia. ETArí dagokio* (Corresponde a ETA) y se celebrará como viene siendo habitual con motivo del Día Internacional de la No Violencia. La marcha partirá a las cinco y media de la tarde desde la Plaza Sagrado Corazón y finalizará en el Ayuntamiento.

Según el comunicado leído por los portavoces, Gesto por la Paz considera que «un año más, es una obligación moral recordar a Isaías Carrasco, Juan Manuel Piñuel, Luis Conde e Ignacio Uría, cuyos asesinatos expresan con toda su crueldad el sin sentido del terrorismo».

El colectivo agrega que la manifestación pretende mostrar la exigencia para que la banda terrorista «finalice de forma urgente esta trágica historia de violencia», ya que es «responsable de que se alcance este final», informa Europa Press.

En este sentido, remarca que a la banda terrorista es a la que «le corresponde dar el paso definitivo e irreversible de abandonar la estrategia de la imposición y la amenaza, y adentrarse plenamente en el funcionamiento democrático, sistema que cuenta con sus fortalezas y sus debilidades, pero que resulta totalmente incompatible con la utilización o justificación de la violencia».

Tanto a la banda, como a quienes «apoyan o justifican el ejercicio de la violencia», Gesto advierte de que no pueden «transferir al resto de la sociedad esta responsabilidad ante el final de la violencia, como continuamente lo intentan».

ta al candidato como si se fuera a elegir un 'disc jockey', y de declaraciones de amor varias. Ni un compromiso, ni un solo perfil propio en sintonía con diputados y senadores en Madrid que, por no pedir, no han pedido nunca, ni temporalmente, la exposición del 'Guernica' de Picasso en Euzkadi.

Frente a esto, al lehendakari Ibarretxe le están atacando políticamente de una manera feroz, tergiversando sus palabras y presentándolo preocupado sólo por el derecho a decidir, como si la mitad de paro que tenemos en Euzkadi frente a España y los índices económicos del país no tuvieran nada que ver con su gestión. Tuvo que venir de Madrid Javier Vallés, director de la Oficina Económica de La Moncloa, al Club Financiero de Bilbao para reconocer que la España de Zapatero está en recesión y que el «País Vasco está, sin duda, en mejores condiciones para afrontar la crisis». Lo dijo el propio Ibarretxe el domingo: «Somos los últimos en llegar a ella y seremos los primeros en salir». Por eso, ante una situación tan complicada y difícil prefiero al timón del barco a alguien que sepa inglés y sea economista y cuente con experiencia contrastada de buena gestión a un experto en músicas varias.

Por otra parte, alguien que siga la política, ¿no sabe que Zapatero lleva gobernando Euzkadi cinco años? ¿O es que Euzkadi es competente en políticas activas de empleo, tiene a su cargo la Seguridad Social, puede moverse por Europa sin antes pasar por Madrid o ante la piratería de Somalia puede enviar una fragata? Pues no. Y eso, ¿no es también gobernar? ¿Alguien piensa que si tuviéramos todas esas competencias no estarían incluso mejor las cosas por estos lares?

No sé si ustedes recordarán cómo el presidente Zapatero les dijo enfático a los catalanes en 2003 que el texto estatutario que saliera aprobado de su Parlamento sería el que se aprobase en Madrid. No sólo no cumplió con aquella promesa, sino que su correligionario Alfonso Guerra se jactó aquí, en Sestao, de haberlo 'cepillado' en la Comisión Constitucional. Fue de eso de lo que habló Ibarretxe cuando expresó que ni el PP ni el PSE conocían los problemas de este país. No los conocen porque están en la órbita de la sumisión a todo lo que les viene impuesto y no los conocen como no los conoció López cuando Garmendia le dijo que la transferencia de Investigación no nos convenía a los vascos.

De ahí que insistamos en que no se trata de elegir a un delegado de Gobierno que necesite que le venga un domingo su jefe desde La Moncloa a decir lo que tiene que hacer y él como única propuesta le responda con naderías, vaguedades, 'puntos de encuentro', humo y niebla. López sabe de sobra que las elecciones las va a ganar Ibarretxe, pero que impedida la izquierda abertzale de presentarse y tener representación parlamentaria, la única forma que tiene de llegar a Ajuria Enea es pactar con el PP. Lo sabe. Por eso no quiere descubrir sus cartas y por eso insistimos en que aquí hay tongo, marketing sin compromiso y la búsqueda en todo el Estado del único lugar en el que el PSOE y el PP pacten para que el lehendakari de verdad sea Rodríguez Zapatero. Pero ese cambio, por lo menos a mí, no me gusta nada. Prefiero lo bueno conocido...

JOSÉ IBARROLA

tidario de los derechos humanos. En un modelo como éste las cuestiones de memoria y de justicia, que en los anteriores pueden diluirse desde la centralidad del futuro de paz, pasan a ser decisivas. Y la apertura a una posible reconciliación se muestra con todas sus dificultades, pero también con toda su densidad y autenticidad.

Ya se sabe que los modelos que se definen teóricamente, en la práctica nunca se realizan en su pureza. La realidad suele suponer mezclas diversas entre ellos, así como realizaciones parciales. Con todo, esto no los invalida porque, por un lado, nos ayudan a orientar la acción y, por otro, nos permiten evaluarla, al delimitar por qué modelo apostamos decisivamente. La práctica educativa por la paz entre nosotros, aparte de ser escasa, ha privilegiado los dos primeros modelos y sólo excepcional y parcialmente se ha apuntado al tercero. Pues bien, tal como avancé en la tesis de arranque, lo que creo que se nos impone es reconducir esta situación para optar por el tercer modelo y, desde él, incluir todo lo positivo de los otros dos.

Para dar este paso, es importante que nos hagamos eco de las interpelaciones actuales que recibimos de las víctimas. Entre nosotros proceden decididamente de las víctimas del terrorismo. Han sido las grandes ausentes, puesto que ni siquiera, salvo contadísimas excepciones, han tenido la presencia implícita del primer modelo, a pesar de su escandalosa cercanía y de sus huellas reales en las aulas. Y, en estos momentos, son además las que con más firmeza exigen que se les haga lugar para esa presencia activa del tercer modelo. No son, de todos modos, las únicas. Y así tenemos, por ejemplo, también entre las víctimas cercanas, a las que sufren la violencia de género, o el acoso escolar, o la discriminación como inmigrantes. No podemos dejar de escuchar su llamada, a veces no formalizada, a la presencia directa y activa, acomodada en sus formas a su situación y al contexto educativo, a fin de que sea totalmente positiva para ellas y para quienes se educan.

Por supuesto, estas interpelaciones cercanas no deberán tapar las físicamente más lejanas (como éstas taparon a veces las cercanas), por ejemplo, las que nos llegan de las víctimas de la violencia estructural de alcance global, o las de las víctimas de las guerras: han estado clásicamente presentes entre nosotros cuando hemos hecho educación para la paz, pero a la manera del segundo modelo, por lo que debemos sentirnos llamados a idear imaginativamente formas de protagonismo de ellas para que, rompiendo la distancia, pasen a situarse en el tercer modelo.

Esta apuesta pedagógica que estoy proponiendo, por supuesto a la manera de un apunte elemental que pide amplios desarrollos y matizaciones, tiene poderosas razones a su favor. La presencia activa de las víctimas, en efecto, nos libra de una educación para la paz abstracta (riesgo del primer modelo) y paternalista (riesgo del segundo). Además realiza plenamente en lo que a ella concierne el deber de memoria y reconocimiento. Y, por último, queda potenciada como educación en el hecho de que son precisamente las víctimas las que permiten que alcancemos el verdadero saber sobre el mal, de modo que podamos reaccionar adecuadamente frente a él, racional, emocional y prácticamente. Es cierto que este modelo, sobre todo cuando se da la presencia física de las víctimas, pide a éstas procesos de acomodación pedagógica. Pero aquí nos toca resaltar algo que es más primario: la necesidad de reconocerles eficazmente ese espacio educativo.

opinión@bakeaz.org

CARTAS AL DIRECTOR

Las cartas no deberán superar las quince líneas mecanografiadas (800 caracteres) y tendrán que incluir el nombre, apellidos, dirección y número de teléfono del remitente. EL CORREO se reserva el derecho a extractarlas.

Dirección de correo electrónico: cartas.ec@diario-elcorreo.es

Huelga de ricos

Como digo en el título, ahora las huelgas las hace gente muy acomodada: pilotos de Iberia, jueces... Las instituciones echan una mano, y a veces las dos, a jóvenes que aún tienen fuerza y vigor para trabajar muchas horas al día igual que lo hicimos nosotras, ahora ya mayores y viudas. De la misma manera se ayuda a los inmigrantes, se da dinero para el euskera y un sinfín de cosas que sería largo de enumerar.

Conozco bien, y de cerca, el caso de las viudas. Añosas damas que viven solas, con sus achaques, en pisos inhóspitos y sin ascensor, pensiones de subsistencia, cuando no en el umbral de la pobreza. Y esas señoras son nuestras madres, abuelas, conocidas, que vivieron los horrores y penurias de la guerra y posguerra. Durante decenas de años hicieron una labor silenciosa y no remunerada llevando el control de sus hogares y sacando adelante una media de hijos muy superior a la actual. A ellas les debemos gran parte de nuestra prosperidad y bienestar.

Personalmente, me avergüenzo de esta sociedad que no ayuda a sus mayores en sus funciones más básicas: Las instituciones, las mismas a las que me refiero al principio, son las que tienen y deben ayudar a este colectivo cada vez más numeroso y desprotegido. Me pregunto a quién votarán las personas mayores en las cercanas elecciones, y la respuesta está clara.

Marisol Murga Abasolo
Alargunak. Asociación de viudas de Guipúzcoa. San Sebastián

Exigencia a ETA

Llevamos un otoño extremadamente lluvioso y aunque la previsión para el invierno nos anunciaba que iba a ser seco, el resultado es que tras un mes seguimos con la tendencia húmeda marcada por el otoño. El que deje de llover no está en nuestras manos y la única solución para salir todos los días es hacerlo con paraguas y calzado de agua. En el caso de la violencia de ETA la situación es parecida; aunque exigimos que la violencia finalice de una vez, ese final no está en nuestras manos sino en las de ETA, a ella corresponde dar el paso definitivo e irreversible de abandonar la estrategia de la imposición y la amenaza y adentrarse plenamente en el funcionamiento democrático. ETA y quienes apoyan o justifican el ejercicio de la violencia no pueden transferir al resto de la sociedad la responsabilidad del final de la misma, como continuamente intentan.

Gesto por la Paz, con motivo del Día de la no violencia, nos convoca a los ciudadanos a manifestarnos mañana para exigir a ETA el final de la violencia y decirle que la responsabilidad de que persista es suya. Es probable que siga lloviendo y tengamos que pertrecharnos de paraguas y calzado de agua, pero no será nuestra la responsabilidad, nuestro cometido está en responder a esa convocatoria y así ser capaces de llevar a cabo esa denuncia a ETA y también en solidarizarnos con sus víctimas.

Pedro A. Mezo
Santurtzi-Vizcaya

Opiniones y certezas

Ante cualquier acontecimiento los seres humanos solemos adoptar actitudes opuestas o antagónicas: la misma perorata de un político que a unos encandila y a otros nos produce náuseas. Veamos otros ejemplos ilustrativos. En un congreso de gastronomía unos piensan que el queso es un postre, en cambio otros defendemos que sólo se trata de un alimento. A los químicos suelen clasificarlos en dos grandes grupos: los frívolos que han estudiado que el ácido perclórico explota y los prudentes que hemos sufrido una explosión de perclórico. Por último, mientras unos ciudadanos opinan que Dios no existe otros, gracias a Dios, tenemos la certeza de que sí existe y que nos irá convocando, uno a uno, ante su presencia, el día y año que elija, tanto si viajamos en autobuses especiales como si hacemos el camino andando.

José María Macarulla
Algorta, Getxo-Vizcaya

ANTÓN

EL GASTO DE LOS PARTIDOS NO PUEDE SUPERAR LOS 1,4 MILLONES

El Boletín Oficial del País Vasco marca el dinero que pueden manejar en campaña

BILBAO. Los partidos y plataformas electorales no podrán gastarse más de 1,4 millones de euros durante la próxima campaña electoral. El Boletín Oficial del País Vasco publicó ayer una orden del consejero de Interior, Javier Balza, en la que se fijan las cuantías máximas de gasto de propaganda.

La Ley de Elecciones al Parlamento Vasco, en su artículo 147, establece que el límite de los gastos electorales será el que resulte de multiplicar por 0,40 euros el número de habitantes correspondientes a la población de derecho de las circunscripciones donde presente sus candidaturas cada partido, federación, coalición o agrupación. La cantidad resultante de ese cálculo podrá incrementarse en razón de cerca 200.000 euros por cada circunscripción donde se presenten las candidaturas.

En función de la Ley y de la orden, las doce candidaturas que se presentan en Araba no podrán gastar en campaña más de 325.283 euros, las dieciséis de Bizkaia 667.529 euros y las once de Gipuzkoa 485.374 euros. El Boletín del País Vasco también publicó recientemente la actualización de las subvenciones que recibirán los partidos y agrupaciones electorales que consigan al menos un escaño. Los partidos recibirán 24.935 euros por cada uno de los escaños que obtengan y 0,84 euros por cada voto. >AGENCIAS

GESTO POR LA PAZ ANIMA A EXIGIR A ETA EL FIN DE LA VIOLENCIA

En una manifestación que recorrerá mañana las calles de la capital vizcaina

BILBAO. La coordinadora Gesto por la Paz se manifestará mañana en Bilbao para señalar a ETA como la responsable de "poner fin al terror" de manera definitiva e incondicional. En una nota, el colectivo señaló ayer que la marcha defenderá tres ideas: la responsabilidad de la banda de acabar con el terrorismo, la solidaridad hacia las víctimas y la necesidad de deslegitimar la violencia.

"Ellos son los que asesinan y de ellos es el deber de tomar la decisión de dejar de hacerlo", subrayó Gesto por la Paz, que ha escogido como lema de la manifestación *Exigimos el fin de la violencia. ETArri dagokio*. Los convocantes también incidirán en la solidaridad hacia las personas que han sufrido y sufren "el ataque del terror" y en la obligación moral de asumir que ETA nos dispara a todos. >AGENCIAS

Invitados por Ikastolen Elkartea-Partaide, representantes de la mayoría de los partidos vascos debatieron ayer la necesidad o no de la promulgación de una nueva Ley que regenere el sistema educativo vasco. TEXTO **Unai Muñoz** FOTO **Roberto Zarrabeitia**

Las diferencias sobre educación entre los diferentes partidos quedaron patentes ayer en la mesa redonda organizada por Partaide.

Tantas escuelas como partidos

CENTROS públicos y concertados; apuesta por el trilingüismo y defensa de la lengua materna; aumento de las inversiones y apuesta por los conocimientos del profesorado... Los programas electorales que las diferentes formaciones están perfilando de cara a la próxima cita electoral recogerán esta y otra serie de cuestiones cuando los candidatos entren a debatir sobre la educación. Un tema que no deja indiferente a nadie pero en el que las opiniones son contrapuestas según que partido lo aborde. Para entrar en calor, la red de ikastolas Partaide reunió ayer a representantes de buena parte de los partidos que se repartirán los 75 escaños del Parlamento Vasco que se pondrán en juego el 1 de marzo. Sobre la mesa, la necesidad o no de una Ley de la Escuela que recoja las sensibilidades que los diferentes agentes que participan en el sistema educativo vienen reclamando. Un diálogo constructivo, lleno de buenos propósitos, pero que deja claro las diferencias existentes entre los rivales políticos.

PNV

Diagnóstico en profundidad

Arantza Aurrekoetxea fue la encargada de dar la versión del PNV sobre las necesidades del sistema educativo vasco. La formación jeltzale quiere que los jóvenes sigan creciendo, una apuesta que no se puede tomar a la ligera, según indicó la dirigente jeltzale. "En todos los ámbitos de la vida hace falta un consenso, pero mucho más dentro de la enseñanza", subrayó Aurrekoetxea, tras apuntar que Euskadi cuenta con la generación más preparada de su historia: "Estamos en la mitad del ranking europeo, pero queremos avanzar".

La solución que apuntó Aurrekoetxea para mejorar el actual sistema educativo debe pasar por la realización de un diagnóstico en profundidad entre los diferentes actores –políticos, profesores, familias, entre otros– para construir las bases del futuro.

PSE

Recuerdos del pasado

El discurso del socialista Vicente Reyes no planteó la necesidad de una Ley de la Escuela que regenere la red pública y concertada, sino que se movió en la necesidad de lograr un consenso entre todos. No obstante, no tuvo reparos en tirar del pasado para alabar la labor de su partido a lo largo de los años: "Los únicos pactos sobre Educación han venido con dos consejeros socialistas", apuntó el dirigente del PSE, tras resaltar que la escuela pública necesita de manera imperiosa la autonomía de sus centros.

PP

Una Ley sin imposiciones

Menos radical en el discurso que su jefe de filas, el *popular* Juan Carlos Castaño subrayó la necesidad de un nuevo pacto educativo, "sin imposiciones" y en la que todos se sientan cómodos. Si se logran estas premisas, continuó, el sistema irá en beneficio de todos. En cuanto a los diferentes modelos de enseñanza, el dirigente del PP defendió el derecho de los padres para elegir la lengua en la que quieren que sus hijos se formen. "Hay informes de la Unesco que respaldan la educación con la lengua materna", indicó Juan Carlos Castaño, ferviente defensor del trilingüismo.

EA

Aprovechar los cimientos

Onintza Lasa, compañera de partido del actual consejero de Educación, aseguró que hay cimientos suficientes para dar a luz una ley en la que se sientan cómodos todos los actores. Aunque la dirigente de EA hizo varias matizaciones. "Queremos un sistema educativo abierto al mundo, como derecho universal. Desde el punto de vista de pueblo, que abarque a toda Euskal Herria", señaló. Por otra parte, Lasa se lamentó de que en ocasiones los acuerdos no prosperen por decisiones que superan el marco de la educación y que tienen que ver con las disputas entre los diferentes partidos.

EB

Una conferencia entre todos

Ezker Batua, según señaló Gonzalo Larruzea, incluirá en su programa electoral la necesidad de confeccionar una nueva ley que refunde el sistema educativo vasco. "Miramos a Europa, miramos el modelo de Finlandia, pero nunca hemos pensado de verdad cuáles son los retos de la educación", resaltó. Para lograr este objetivo, el dirigente de la coalición de izquierdas abogó por celebrar una especie de congreso en el que estén presentes todos los que tienen algo que aportar y que sirva para marcar una *hoja de ruta*.

ARALAR

La red pública como eje tractor

Felipe Urkidi fue el encargado de romper el hielo en la mesa redonda. El representante de Aralar, firme partidario de una hipotética Ley de la Escuela, destacó que la educación es un "patrimonio" general, aunque eso no quiere decir, según indicó, que todos deban estar dentro de la red pública. "La planificación de la enseñanza tiene que ser un deber de la Administración pública y esto tiene que quedar claro dentro de una ley", defendió Urkidi.

Asimismo, el representante de la formación abertzale apostó por dejar bien definidos en la hipotética ley que se elabore entre todos los partidos la autonomía de los diferentes centros educativos y del sistema de enseñanza en general.

EN CORTO

"Tenemos la generación más preparada de la historia, pero queremos avanzar en calidad"
ARANTZA AURREKOETXEA
PNV

"Los únicos pactos sobre Educación han venido con dos consejeros socialistas"
VICENTE REYES
PSE

"Hay informes de la Unesco que respaldan la educación con la lengua materna"
JUAN CARLOS CASTAÑO
PP

"Queremos un sistema educativo abierto al mundo, como derecho universal"
ONINTZA LASA
EA

"Miramos a Europa pero nunca hemos pensado de verdad cuáles son los retos de la Educación"
GONZALO LARRUZEA
EB

"La planificación de la enseñanza tiene que ser un deber de la Administración pública"
FELIPE URKIDI
Aralar

Cartas al Director

Respuesta del 112

En respuesta al señor Ballestero sobre la actuación de SOS Deiak, Centro de Coordinación de Emergencias del Gobierno vasco, durante el episodio de inundaciones del pasado martes queremos trasladar las siguientes aclaraciones:

La llamada del lector avisando de una balsa en la autovía de Sopelana efectivamente se registra en el 112 a las 6.48 horas. Inmediatamente se traslada el aviso a Ertzaintza y Obras Públicas de la Diputación Foral de Bizkaia, que acuden para señalizar y prevenir accidentes.

A las 7.30 horas SOS Deiak abre el protocolo previsto por riesgo de inundaciones y establece contacto permanente entre otros servicios con el Ayuntamiento y la Policía Local de Getxo.

Entre las 6.00 y las 12.00 horas de ese día SOS Deiak atiende otras 905 llamadas de emergencia en Bizkaia y coordina 420 actuaciones por incidentes de diversa naturaleza, la mayoría derivados de las intensas lluvias.

Ya la tarde anterior SOS Deiak había difundido un comunicado entre servicios de emergencia y ayuntamientos entre otras instancias alertando de precipitaciones igual o superiores a 60 litros por metro cuadrado. La red de emergencia del País Vasco se encontraba por tanto avisada y preparada doce horas antes de su llamada.

En fin queremos trasladarle este breve relato para que tenga una visión completa de la respuesta de los servicios de emergencia en general y de SOS Deiak en particular en este episodio de meteorología adversa. Puede estar seguro de que su llamada fue atendida, al igual que esas otras novecientas, conforme a un procedimiento ya previsto y traslado a los organismos que mejor podían dar respuesta.

En cualquier caso recibirá una respuesta personal más detallada aún y le invitamos a conocer personalmente nuestra sede y el funcionamiento de este servicio que cuenta ya con 25 años de experiencia y atiende al año más de 1 millón de llamadas.

Carmen Urbieta
Directora de Atención de Emergencias
Departamento de Interior

La FAO y el canibalismo

LA FAO anda reunida por enésima vez para analizar, estudiar, calibrar, estadísticar, tasar, medir, pesar, sopesar la realidad del hambre en el mundo, empeño que requiere de infinidad de congresos, seminarios, charlas, ponencias, conferencias y cuantiosas dietas –paradojas de la vida– todo para decirnos que queda mucho por hacer. Tiene gracia la cosa: antaño, bastaba con rebañar bien el plato porque... efectivamente no hay mejor modo de acabar con el hambre en el mundo, ¡que comiendo!

Con esta reflexión en la cabeza, me hago eco del planteamiento materialista del antropólogo M. Harris, quien en su prestigiosa bibliografía da suculenta cuenta de los distintos tabúes culinarios, hindúes, judíos y musulmanes, así como del canibalismo en civilizaciones tan avanzadas como la azteca, fenómeno este propio que aparece en condiciones donde se carece de un aporte proteínico directo y abundante, que no procuran plantas y vegetales. Así, disfrazado de rito, sacrificio y tributo a reyes y dioses, escondería la necesidad de una determinada sociedad y de sus élites por hacerse acopio de calorías, no ya para la supervivencia, cuanto también para mantener su hegemonía social, política y económica.

Henos aquí que sin comerlo ni beberlo, el canibalismo que hoy por hoy es la mejor forma de comernos unos a otros sin necesidad de formación ni estudios a diferencia de la antropofagia., podría presentársenos como exquisita receta apetecible, para solucionar el problema, siempre y cuando fuéramos capaces de alimentar su apetito en cuantos padecen el azote del hambre y no meras ganas de comer... unos 1.000 millones de personas. En una o dos generaciones habríamos terminado con el hambre en el mundo, en un proceso que podríamos dar en llamar meiosis social inversa en clara oposición a la naturaleza que les hizo nacer –que no a su etimología latina que significa hacer más pequeño–, pues es de suponer que la mitad de ellos se comería a la otra mitad en varios ciclos hasta que su número fuera tal que no pudiéramos prescindir de ellos, amén de no poner en riesgo nuestro sistema de producción. Sería entonces cuando para apaciguar su ferocidad exacerbada por el continuo consumo de carne, habría que reeducarles en la dieta mediterránea, y el régimen vegetariano, aunque es posible que se rebelasen de nuevo con una huelga de hambre indefinida.

Nicola Lococo
Portugalete

Declaraciones de Basagoiti

Quiere conseguir las Consejerías de Educación, Cultura e Interior. Nos quedaríamos sin ikastolas, euskara y en Interior la Ertzaintza pasaría a ser Policía Nacional, volveríamos a los tiempos de Franco. Yo tengo 79 años y mucho de eso. Una izeko mía por decir agur se libró por pelos de ir a la cárcel.

Mª Ángeles de la Rica
Bilbao

Orgullo por la paz

Después de medio siglo de asesinatos, secuestros, atentados, extorsiones... hace unos días ETA nos hacía saber, nuevamente, que seguirán "luchando con todas las fuerzas y modos". En su patético comunicado, llenos de satisfacción, afirmaban: "Lanzando una mirada a estos 50 años pasados, el camino de la lucha por este pueblo nos llena de orgullo a los militantes de ETA. La Historia llenará de honor esta lucha, alabando la generosidad de los militantes vascos".

Afortunadamente, la mayoría de nuestro pueblo no sólo no está orgulloso de la banda terrorista y de su espiral de muerte y sin razón, sino que se siente harto de ella y la repudia totalmente.

Nuestro orgullo, el de las ciudadanas y ciudadanos de este país, radica en personas como Ignacio Uría y sus familiares, y en tantas y tantas víctimas, arrancadas a balazos de nuestro lado. Quienes merecen todo nuestro cariño y respeto por su generosidad son cada uno de los habitantes de este pueblo que, habiendo sufrido de cerca la barbarie terrorista, no han caído en la tentación de *tomarse la justicia por su mano* ni de aplicar el tristemente famoso *ojo por ojo*.

Por Ignacio, por todas y cada una de las víctimas de la violencia, acudiré esta tarde, a las cinco y media, a la manifestación que Gesto por la Paz organiza en Bilbao, en la plaza del Sagrado Corazón, porque el orgullo de este pueblo nada tiene que ver con bombas ni amenazas, sino con nuestra capacidad de convivir en paz: *ETArí dagokio.*

Eskolunbe Mesperuza Rotger
Bilbao

Los textos dirigidos a esta sección no pueden exceder las 30 líneas y deben ir firmados. Debe adjuntarse fotocopia del DNI del remitente y número de teléfono. DEIA se reserva el derecho de publicarlos, así como el de resumirlos y extractarlos. No se devolverán originales ni se mantendrá correspondencia.

>> DIRECCIÓN: Cartas al Director. Camino de Capuchinos 6, 5º C. Bilbao.

>> CORREO ELECTRÓNICO: *cartas@deia.com*

Zirrikituetatik begira

JUANJO OLASAGARRE

Bizimodu burgesa!

DAGOENEKO Ibuprofenoaren zalaparta lasaiturik, orain, edadean gora, mozkorra bainoago sarraskia bilakatzen zaizkidan biharramonak arintzeko Ibuprofenoa aurkitu dudala, ez nuke berritu nahi, bai, ordea, erabili diren arrazoiez mintzatu. Ondokoa zioen Juan Luis Zabalak antinfalamatorioa gaitzesteko: "Ibuprofenoa bizitzeko modu bat da, buruko minik nahiz buruhausterik gabea, burgesa eta mediokrea, baina entretenitua".

Beno, beharbada norbaiti eskandalagarria irudituko zaio baina nik buruhausterik gabe bizi nahi dut. Beste kontu bat da bizitzak eta munduaren egoerak hori egiten uzten didaten, baina bizi halaxe bizi nahi nuke. Ze prentsa txarra duen bizitza burgesak gure artean! Izan ere, nire buruari so eginik erabaki behar dut bizitza burgesa daramadala. Funtzionarioa naiz, ezkonduta nago, ez dut bikotekidez aldatu nahi, nahikoa pozik bizi naiz, nire lanak ez nau apasionatzen baina ongi egiten saiatzen naiz, asteburu batzuetan mozkortu eta guzti egiten naiz, ez nabil inongo talde politikotan baina nire iritzitxoak baditut. Betetzen ez dudan baldintza bakarra hipoteka izatearena da baina zer eginen zaio inor ez da perfektu. Baudelairek gorrotatuko ninduen baina bohemia oso gogorra da, aizue!

Orain... mediokrea? Zeri esaten zaio mediokrea? Ideal gorarik gabe bizi naizela? Hori da niretzat idealik gorena. Nire baitara so egin eta izanaren sakontasunari erreparaturik ez naizela monasterio batean sartzen? Hori baino friboloagoa naiz. Euskal Herriaren independentziaren alde bizitza ematen ez dudala? Uste dut ideiek ez dutela inoren bizitza merezi. Dena utzi eta ez dudala Afrikara txiroak laguntzera alde egiten? Koldarra naiz, ai! Burges txiki bat baino ez naiz eta bai...volando voy, volando vengo, por el camino yo me entretengo.

Basagoiti advierte contra el «voto inútil» a partidos que no suman o se lo dan a Ibarretxe

BILBAO. El presidente del PP del País Vasco y candidato a lehendakari, Antonio Basagoiti, advirtió ayer contra «votos inútiles» como el que se dedica «a un partido que no suma», caso del PNV, o «a un partido que al final acaba regalándoselo a Ibarretxe», caso del PSE.

El dirigente popular, en declaraciones a la radio pública vasca, cargó contra el PSE, responsabilizándole del «lío» de las listas ilegales y negando que su candidato, Patxi López, sea el cambio o la alternativa. Agregó que «Ibarretxe tendrá sus razones, sus creencias, yo tengo las mías, pero cada vez dudo más que López tenga algunas».

Reconoció que el tema de los debates electorales está «complicado», asegurando que no ve a López «con ninguna gana de debatir» sino más bien buscando «la excusa» para no hacerlo. «Quizás porque tiene bastantes menos ideas de alternativa y de cambio que yo, y porque es bastante más flojo que Ibarretxe en temas como los económicos y me huele que lo que están haciendo es esconderse para no acudir a unas cámaras a decir la verdad», señaló. ■ E.P.

Gesto anima a tomar mañana las calles de Bilbao «con un silencioso grito de paz»

BILBAO. Gesto por la Paz realizó ayer un llamamiento a toda la ciudadanía para «tomar la calle con un silencioso grito de paz» en la manifestación que llevará a cabo mañana en Bilbao bajo el lema *Exigimos el fin de la violencia*. El colectivo señaló, en una nota, que, desde las primeras manifestaciones que ha venido convocando, «han cambiado mucho las cosas» y se han dado «pasos firmes» hacia la paz, pero aseguró que no se puede obviar la «obstinada resistencia de ETA y quienes les apoyan y justifican sus métodos a reconocer la evidencia que más de 40 años de violencia, de cientos de asesinados, de miles de heridos, de personas aterrorizadas les pone en el espejo: con la violencia, con el terror no hay ningún futuro a cualquier reivindicación política en una democracia».

Gesto por la Paz aseguró que es «absolutamente lamentable» que persistan en este «grave error» que, según denunció, «tanto dolor ha generado y genera en la sociedad. ETA es responsable de poner fin al terror de manera definitiva». ■ E.P.

AUDIENCIA NACIONAL

Solicitan 66 años para Olarra Guridi

El ex dirigente etarra Juan Antonio Olarra Guridi se enfrenta hoy en la Audiencia Nacional a una petición del fiscal de 66 años de cárcel por participar en el asesinato en 1996 del ex presidente del Tribunal Constitucional Francisco Tomás y Valiente cuando integraba el comando Madrid de ETA. /EFE

ELA

Muñoz dice que la lucha social no necesita a ETA

El secretario general de ELA, Adolfo Muñoz, negó ayer legitimidad a ETA en las «luchas sociales» –como la que cuestiona la 'Y' vasca– y señaló que en el trabajo de «ganar a la mayoría de la sociedad» para determinadas causas «no necesitamos de ninguna vanguardia armada». /EFE

VIOLENCIA CALLEJERA

La fiscal rebaja la pena a un acusado

La fiscal rebajó ayer su petición inicial de 10 años de cárcel a 4 años y 9 meses para Aitor Zubillaga al retirar la acusación de un delito de terrorismo y mantener los de tenencia de explosivos en concurso con uno de daños por incendiar un vehículo y lanzar cócteles al domicilio de un ertzaina. /EFE

PRESUNTO ESPIONAJE

Rajoy pide al PP «altura de miras»

Mariano Rajoy reclamó ayer «grandeza y altura de miras» al PP y pidió a sus dirigentes que «se eleven por encima de su ombligo» y se dediquen a atender los problemas de los ciudadanos. Tras una semana de reproches y descalificaciones, el presidente del partido rompió el hermetismo. /COLPISA

López llegó al Fórum Europa acompañado por las ministras Elena Salgado y Cristina Garmendia. /EFE

López insiste en que habrá un lehendakari socialista y descarta apoyar un gobierno de coalición

El candidato del PSE defiende una reforma del Estatuto de Gernika

MADRID. El candidato del PSE-EE a lehendakari, Patxi López, insistió ayer en que «el cambio» en Euskadi «sólo se visualizará con un lehendakari socialista» y reiteró que su partido «no contempla ninguna otra posibilidad», ya que no concurre a las elecciones para ser el «salvavidas o el acompañante fiel de nadie». En un desayuno informativo organizado por el Fórum Europa, en Madrid, López subrayó que el Ejecutivo vasco que lideren los socialistas será un Gobierno «no para los frentes, ni para las revanchas, sino para hacer país entre todos», pero eso «no significa que sea un Gobierno de coalición, significa que será un Gobierno liderado por el PSE y que tienda la mano a todo el mundo».

Preguntado por supuestas coaliciones postelectorales con el PP o el PNV, López manifestó que «estamos en un momento de ofrecer proyectos de país, ya vendrá después cómo sumamos para hacer Gobierno, pero creo que lo tenemos francamente fácil».

En relación con las candidaturas de Askatasuna y de la plataforma electoral Demokrazia 3 Milioi (D3M), López mantuvo que el Estado de derecho va a impedir que en unas elecciones democráticas haya una opción política que sea una «mera tapadera para que una banda terrorista tenga cobertura política, financiación y respaldo social». Recordó al lehendakari y candidato del PNV, Juan José Ibarretxe, que «el rojo de la ikurriña también lleva nuestra sangre», y «no estamos dispuestos a que nadie patrimonialice algo que es de todos».

López explicó los cuatro pactos que el PSE planteará si gana las elecciones: por la libertad, por la convivencia, para modernizar el País Vasco y para superar la crisis económica. Subrayó que el modelo político del PSE es el de la Constitución y el Estatuto de Gernika, que sigue siendo «una propuesta válida» y que puede ser mejorado mediante una reforma que incluiría una fórmula para consultar a los vascos sobre aquellas materias que son de su competencia, «zanjando» así, señaló el candidato, el camino emprendido por el lehendakari Ibarretxe. ■ AGENCIAS

Polémica por un vídeo del PP

Patxi López confirmó que el PSE estudia recurrir ante la Junta Electoral Central un vídeo del PP porque emplea «sin permiso» varias conversaciones con «personas físicas concretas». La cinta de los populares recoge los diálogos de una mujer que se quiere afiliar al PNV y al PSE con los recepcionistas de tres sedes de estos partidos, dos nacionalistas y una de los socialistas. En los tres casos, le responden que no. El vídeo de precampaña del PP concluye con un mensaje denunciando que ambos partidos no exijan el conocimiento del idioma para afiliarse pero sí en las oposiciones o en las escuelas.

ETA llama a «unir fuerzas para entrar en la era de la independencia»

SAN SEBASTIÁN. DV. ETA asegura que «es el momento de unir fuerzas por este pueblo, sin excusas, para que los abertzales entremos en la fase de la independencia. Estamos en la hora de emprender el camino para que Euskal Herria tenga su sitio y su palabra en el mundo».

En un comunicado publicado anoche en la web de *Gara* con motivo de su 50 aniversario, ETA hace balance de su trayectoria y descata que «hoy la adhesión a la independencia está más enraizada que hace 50 ó 30 años», al tiempo que subraya el valor de su lucha. En este sentido, advierte a los estados de que seguirá actuando mientras no se reconozcan sus derechos.

Constata que en este momento hay dos proyectos sobre la mesa: el del actual «statu quo sometido a los estados» y el del «Estado vasco». «Pongamos ambos en disputa según reglas de juego democráticas», propone. La organización está segura de que ese día, «sin imposiciones de los estados, este pueblo emprenderá el camino de la independencia por vías pacíficas y democráticas». Pero anuncia también que «mientras tanto, tendremos que seguir luchando con todas las fuerzas y modos, porque los estados enemigos no dan la más mínima señal de voluntad de respetar la palabra de Euskal Herria».

No a otro posfranquismo

En su repaso histórico de estos 50 años de existencia, ETA anuncia que «este pueblo no perdonará» un intento de reeditar la operación del posfranquismo, «es decir, no dará opción de repetir la misma traición de entonces. Quienes creemos en los derechos democráticos que corresponden a este pueblo y lo queremos llevar a un escenario democrático no lo dejaremos entrar en vía muerta otros 30 años», concluye.

ETA dice que «este pueblo sigue respirando a través de la lucha por la supervivencia» y remarca que «aunque no sea como pueblo libre, Euskal Herria ha llegado al siglo XXI todavía con las puertas de su libertad abiertas gracias a la lucha». ■

cas, que lo hacen con sistemas informáticos mal conectados o disociados, cuando hubiera bastado un ápice de sensatez para coordinarlos en una interconexión global a la altura del Siglo de las Infotecnologías, y que necesitan perentoriamente una urgente modernización y ampliación del personal.

Ahora bien, ni la precariedad en los medios, ni la caótica superposición de cuerpos de carácter estatal, les exime de la responsabilidad que les incumbe en el correcto funcionamiento del sistema. No obstante, pese a ser un órgano constitucional, los miembros del CGPJ no sólo se consideran irresponsables políticamente, sino que su presidencia se ofende cuando se le invita a rendir cuentas ante las Cortes, olvidando que su mandato, al menos formalmente, depende de ellas. Junto con el corporativismo extremo del que han hecho gala ante la alarma social suscitada por el caso Mari Luz, esta tendencia a la irresponsabilidad denota un grave déficit democrático en el corazón mismo del Poder Judicial.

No se puede encontrar mayor prueba de esa dilución de responsabilidades que el grito de guerra lanzado por el juez Tirado, al sentirse respaldado por la máxima instancia judicial del país: «¡Ahora les toca a ellos!», exclamó el magistrado sevillano rasgándose la toga ante las cámaras. En su día, le escuché con perplejidad, preguntándome quién o quienes son o somos «ellos», si el Gobierno o la ciudadanía amenazada con la vulneración de uno de nuestros derechos constitucionales básicos, como es el derecho a una tutela judicial efectiva.

Pero, a fin de cuentas, si aludía al pertinaz enquistamiento de las relaciones entre el Gobierno y los jueces, la respuesta en ningún caso puede ser una huelga que ahonde aún más el descrédito de éstos entre la ciudadanía, sino esa forma de deliberación a la que llamamos «negociación», que es un componente esencial de las políticas democráticas.

Si la Constitución requiere una reforma en profundidad, tanto como la de los Estatutos autonómicos, esa es la del Poder Judicial. Para ello hace falta un compromiso suprapartidista de largo alcance, y con más implicados que las estrictas jerarquías partidarias. No es a ningún «ellos» a los que les toca moverse, sino al conjunto del sistema que configura nuestro modelo de Estado, no en vano llamado de Derecho.

Cuando la Justicia pide Justicia, ha de asumir que ella también tiene que sentarse en el banquillo antes de salir a la calle. Y lo que esperan los ciudadanos de ella no son pancartas al viento sino, simplemente, sentencias rápidas y justas.

manos. En un modelo como éste las cuestiones de memoria y de justicia, que en los anteriores pueden diluirse desde la centralidad del futuro de paz, pasan a ser decisivas. Y la apertura a una posible reconciliación se muestra con todas sus dificultades, pero también con toda su densidad y autenticidad.

Ya se sabe que los modelos que se definen teóricamente, en la práctica nunca se realizan en su pureza. La realidad suele suponer mezclas diversas entre ellos, así como realizaciones parciales. Con todo, esto no los invalida porque, por un lado, nos ayudan a orientar la acción y, por otro, nos permiten evaluarla, al delimitar por qué modelo apostamos decisivamente. La práctica educativa por la paz entre nosotros, aparte de ser escasa, ha privilegiado los dos primeros modelos y sólo excepcional y parcialmente se ha apuntado al tercero. Pues bien, tal como avancé en la tesis de arranque, lo que creo que se nos impone es reconducir esta situación para optar por el tercer modelo y, desde él, incluir todo lo positivo de los otros dos.

Para dar este paso, es importante que nos hagamos eco de las interpelaciones actuales que recibimos de las víctimas. Entre nosotros proceden decididamente de las víctimas del terrorismo. Han sido las grandes ausentes, puesto que ni siquiera, salvo contadísimas excepciones, han tenido la presencia implícita del primer modelo, a pesar de su escandalosa cercanía y de sus huellas reales en las aulas. Y, en estos momentos, son además las que con más firmeza exigen que se les haga lugar para esa presencia activa del tercer modelo. No son, de todos modos, las únicas. Y así tenemos, por ejemplo, también entre las víctimas cercanas, a las que sufren la violencia de género, o el acoso escolar, o la discriminación como inmigrantes. No podemos dejar de escuchar su llamada, a veces no formalizada, a la presencia directa y activa, acomodada en sus formas a su situación y al contexto educativo, a fin de que sea totalmente positiva para ellas y para quienes se educan.

Por supuesto, estas interpelaciones cercanas no deberán tapar las físicamente más lejanas (como éstas taparon a veces las cercanas), por ejemplo, las que nos llegan de las víctimas de la violencia estructural de alcance global, o las de las víctimas de las guerras: han estado clásicamente presentes entre nosotros cuando hemos hecho educación para la paz, pero a la manera del segundo modelo, por lo que debemos sentirnos llamados a idear imaginativamente formas de protagonismo de ellas para que, rompiendo la distancia, pasen a situarse en el tercer modelo.

Esta apuesta pedagógica que estoy proponiendo, por supuesto a la manera de un apunte elemental que pide amplios desarrollos y matizaciones, tiene poderosas razones a su favor. La presencia activa de las víctimas, en efecto, nos libra de una educación para la paz abstracta (riesgo del primer modelo) y paternalista (riesgo del segundo). Además realiza plenamente en lo que a ella concierne el deber de memoria y reconocimiento. Y, por último, queda potenciada como educación en el hecho de que son precisamente las víctimas las que permiten que alcancemos el verdadero saber sobre el mal, de modo que podamos reaccionar adecuadamente frente a él, racional, emocional y prácticamente. Es cierto que este modelo, sobre todo cuando se da la presencia física de las víctimas, pide a éstas procesos de acomodación pedagógica. Pero aquí nos toca resaltar algo que es más primario: la necesidad de reconocerles eficazmente ese espacio educativo.

CARTAS AL DIRECTOR

Las cartas dirigidas a esta sección no deberán exceder de 15 líneas mecanografiadas y han de llegar a la Redacción debidamente identificadas con firma, nombre y apellidos, y número de DNI. Es imprescindible adjuntar un teléfono de contacto. La Dirección de El Diario Vasco se reserva el derecho a resumirlas y no se mantendrá correspondencia escrita, personal o telefónica sobre las mismas. Los envíos se harán bajo el encabezamiento «Cartas al Director» por cualquiera de estas vías:

POR FAX: 943 410 814
POR CORREO POSTAL: Camino de Portuetxe, 2. 20018 San Sebastián
POR CORREO ELECTRÓNICO: redaccion@diariovasco.com

Educación para la ciudadanía y sectarismo

En abril de 2006 se aprobó la llamada Ley Orgánica para la Educación que incluye la asignatura de Educación para la Ciudadanía y los Derechos Humanos. Desde entonces se ha abierto una controversia amarga entre los sectores católicos más conservadores y los grupos más extremistas del laicismo español. El Tribunal Supremo acaba de pronunciarse dando en principio un no a los grupos ultra católicos que abogan por objetas en conciencia a la obligatoriedad de tal asignatura de Educación para la Ciudadanía. Contra una materia así que busca en principio implantar en las conciencias de los alumnos los valores éticos contenidos en las diversas declaraciones de derechos humanos, nada cabría objetar. Los programas de Bachillerato de las naciones más adelantadas de Europa (Alemania, Francia, Reino Unido, etc.) encierran bajo diversos nombres una tal asignatura destinada a formar buenos ciudadanos. El Tribunal Supremo español ha dado un sí a la legalidad de esta asignatura. Sin embargo, una cosa es la legalidad de una norma en sus planteamientos generales y otra la de los contenidos concretos. Si es evidente que ha de haber consenso a la hora de defender valores concretos como la vida, la dignidad de toda persona humana, la libertad en sus diversas facetas, etc., no es tan evidente ni mucho menos ese consenso cuando se trata de concretar esos valores en problemas concretos. Basta hojear los diversos textos que han ido saliendo para convencerse de ello. El peso de las ideologías y del dogmatismo resulta evidente en asuntos como la eutanasia, el aborto, la laicidad y las uniones homosexuales. Aquí está el problema. Se me ocurre decir que en la exposición de estos temas se ha de contar en primer lugar con un profesor cualificado ajeno a todo sectarismo de derechas o de izquierdas que exponga con honradez que se trata de problemas importantes pero no fáciles y aduzca las razones que se dan por los autores en defensa de su punto de vista. En resumen, no se trata de imponer sino de proponer con realismo y verdad el estado de la cuestión y de ir capacitando al alumno para un discernimiento personal al afrontar los problemas éticos y cívicos.

Alfredo Tamayo Ayestarán
San Sebastián

Darko

Todavía no repuesto de la mala noticia, creo que es el momento para que la afición realista ofrezca el homenaje que en su día no tuvo, por la actitud cuando menos oscura de la Junta que en ese momento presidía el Club. Darko salió de la Real con un contrato acabado y sin que aparentemente se hiciera nada por retenerlo. Un jugador como Darko, gran profesional y mejor persona aún, que siente los colores de la Real como propios y ama esta ciudad, no se merece que no se le rinda el homenaje debido. Todavía recuerdo un viaje a primeros del pasado año a Grecia, donde un colega griego me decía: ¿Cómo habéis podido dejar marchar a un jugador como Darko? Es la figura del Olimpyakos y se ha ganado el cariño de la afición. «Y encima marca goles». Poco le pude decir. Por eso, por todos los años de gloria y de goles que dio a nuestra Real, creo que debemos pedir a la Junta Directiva, que más pronto que tarde, rinda el homenaje que Darko se merece.

Iñaki Inciarte
San Sebastián

Exigimos a ETA su final

Llevamos un otoño extremadamente lluvioso y aunque la previsión para el invierno nos anunciaba que iba a ser seco, el resultado es que tras un mes seguimos con la tendencia húmeda marcada por el otoño. El que deje de llover no está en nuestras manos y la única solución para salir todos los días es hacerlo con paraguas y calzado de agua. En el caso de la violencia de ETA la situación es parecida. Aunque exigimos que la violencia finalice de una vez, ese final no está en nuestras manos sino en las de ETA; es a ella a quien le corresponde dar el paso definitivo e irreversible de abandonar la estrategia de la imposición y la amenaza y adentrarse plenamente en el funcionamiento democrático. ETA y quienes apoyan o justifican el ejercicio de la violencia no pueden transferir al resto de la sociedad la responsabilidad del final de la misma, como continuamente intentan. Gesto por la Paz, con motivo del día de la no violencia, nos convoca a los ciudadanos a manifestarnos este sábado, para exigir a ETA el final de la violencia y decirle que la responsabilidad de que persista es suya. Es probable que siga lloviendo y tengamos que pertrecharnos de paraguas y calzado de agua, pero no será nuestra responsabilidad, nuestro cometido está en responder a esa convocatoria y así ser capaces de llevar a cabo esa denuncia a ETA y también en solidarizarnos con sus víctimas.

Pedro A. Mezo
Santurtzi

La Audiencia ve ilegal la ampliación del puerto de Mutriku

Ordena reabrir el caso y aprecia indicios de un delito de prevaricación

ALBERTO URIONA
Bilbao

La denuncia por supuesto delito ecológico en las obras de ampliación del puerto de Mutriku deberá seguir investigándose. La Audiencia de Guipúzcoa ha ordenado reabrir la causa, archivada en 2007 por un juzgado de Eibar, y al delito ecológico agrega otro posible de prevaricación medioambiental, por la concesión de permisos para las obras (tramitados por el Gobierno vasco y el Ayuntamiento de Mutriku) sin la preceptiva declaración de impacto ambiental.

Este pleito se remonta a 2006, cuando la plataforma de Mutriku Hobetu Leike interpuso una querella criminal en la que acusaba a las constructoras de acometer las obras sin la evaluación de impacto ambiental. La denuncia señala que sólo existe declaración de impacto para el proyecto de mejora de acceso al puerto y no en el caso de otras actuaciones, como la alteración de la playa, los rellenos, la ampliación del dique y las instalaciones para una planta de energía eléctrica por olas.

El auto de la Audiencia, fechado el pasado 19 de diciembre, asume la petición de la Fiscalía guipuzcoana que, en septiembre pasado, pidió reabrir el caso. La Audiencia censura la decisión del Juzgado de Instrucción número 2 de Éibar de decretar el archivo de la causa sin haber practicado ninguna de las pruebas solicitadas, como un informe pedido al catedrático de la Universidad del País Vasco (UPV) José María Gorostiaga sobre las afecciones a los fondos marinos.

El auto incluye el argumento de los denunciantes de que de las ocho actuaciones previstas en el plan de ampliación "sólo tres se habían sometido a la evaluación de impacto ambienta,l cuando deberían haberse sometido todas". Añade que, además de infringir la normativa sobre la evaluación de impacto, se incumpliría la ley vasca de Medio Ambiente.

Por ello, concluye que el juzgado archivó el caso "de manera un tanto precipitada y plasmando argumentaciones en clara contradicción, lo cual es más delicado aún con los datos que emanaban las diligencias". Ordena así que se practiquen las pruebas solicitadas y "fundamentalmente" el informe encargado a la UPV. "Será con ello con lo que el juzgado de instrucción podrá adoptar la adecuada postura", apunta.

El auto avala que se amplíen las imputaciones a dos consejerías

La Audiencia asume el informe de la Fiscalía sobre una posible comisión de un delito contra el medio ambiente, pero "también una prevaricación medioambiental". Y se muestra de acuerdo con no limitar las imputaciones a las constructoras y, como piden los denunciantes, extenderlas a la consejera de Transportes, Nuria López de Guereñu, y al ex viceconsejero de Medio Ambiente Iñaki Ezkurra.

La reapertura del caso pone en duda el proyecto de la planta de energía por olas, que carece de la declaración de impacto y se halla a punto de entrar en funcionamiento después de que el Gobierno haya invertido 6,1 millones. El proyecto de ampliación del puerto de Mutriku empezó a acometerse en 2006 y su primera fase (la construcción del dique exterior) tenía que haber acabado en junio pasado, pero todavía está inconcluso. La obra, con una inversión global de 32 millones, incluye la creación de otro dique interior donde se ubicaría un puerto pesquero y una zona urbanizada.

La plataforma Hobetur Leike, que junto a los colectivos Mutriku Natur Taldea y Lur Maitea difundió ayer el auto judicial, aseguró que la Comisión Europea investiga también el caso.

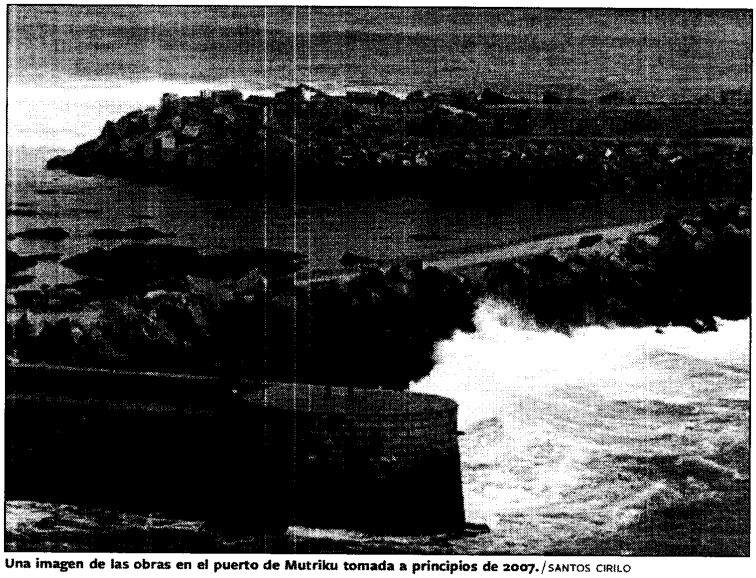

Una imagen de las obras en el puerto de Mutriku tomada a principios de 2007. / SANTOS CIRILO

BARAKALDO

La abstención del PNV permite aprobar los presupuestos

El pleno del Ayuntamiento de Barakaldo aprobó ayer, con los únicos votos a favor del equipo de gobierno socialista y gracias a la abstención del PNV, el presupuesto para 2009, que asciende a 126.845.116 euros. El resto de los grupos (PP, EB y los ediles de la izquierda *abertzale*) votaron en contra. Las cuentas incluyen 28,2 millones de euros para el mantenimiento de la ciudad y de los servicios, el 22,3% del total, mientras que para gasto social se destinan 30,3 millones de euros (un 23,9%), además de otros 18,7 millones para servicios culturales y educativos.

El portavoz del PSE, Alfonso García, destacó que el presupuesto es "expansivo" y permitirá "configurar la ciudad desde el punto de vista urbano, social, cultural y de ocio", y lamentó que el "apoyo pasivo" del PNV no hubiese sido "más activo". La portavoz del PNV, Amaia del Campo, señaló que su grupo se abstuvo por un "ejercicio de responsabilidad" ante la situación de crisis que se está viviendo y explicó que no votó a favor porque el presupuesto "carece de medidas innovadoras" para hacer frente a la crisis. Esther Martínez, del PP, criticó el aumento de la presión fiscal a las familias y la falta de contención del gasto corriente.— EFE

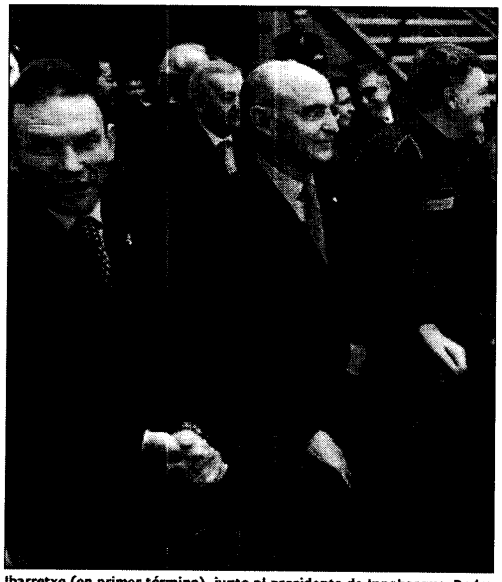

Ibarretxe (en primer término), junto al presidente de Innobasque, Pedro Luis Uriarte, y el arquitecto Xavier Claramunt, ayer en Vitoria. / EFE

VITORIA

Ibarretxe critica el beneficio de algunos bancos

El *lehendakari*, Juan José Ibarretxe, aseguró ayer que le parece "obsceno" que se hayan ofrecido "con todo tipo de alardes" las noticias sobre los "extraordinarios beneficios" en determinados bancos que "tanto están racaneando" a la hora de comprometerse con las personas y empresas para financiar proyectos. Ibarretxe hizo estas declaraciones en Vitoria durante su intervención en un acto organizado por Innobasque, la Agencia Vasca de Innovación, para presentar el Año Europeo de la Creatividad y la Innovación, que se celebra en 2009.

ZUMAIA

Arzalluz sale ileso en un accidente de tráfico por un derrumbe

El ex presidente del PNV Xabier Arzalluz salió ayer ileso en un accidente de tráfico ocurrido a causa de un desprendimiento de piedras en la N-634 a la altura de Zumaia. El chófer del vehículo y el escolta sufrieron heridas leves y tuvieron que ser trasladados al Hospital Donostia, según informó un portavoz peneuvista. El suceso se produjo a primera hora de la tarde, cuando varias piedras caídas de la ladera del monte impactaron contra el vehículo en que viajaba Arzalluz y rompieron su luna delantera.

BILBAO

Un toldo con el lema 'Aurrera' cubrirá el edificio que atacó ETA

El edificio Bami de Bilbao, en el que se alojan entre otras las sedes de EITB, los diarios *Deia* y *El Mundo*, las emisoras Antena 3 y Onda Cero, y Europistas, Lagun Aro, y la Hacienda de Vizcaya, cubrirá hoy su fachada con un toldo con el lema *Aurrera / Siempre adelante*, un mes después del atentado cometido por un comando de ETA con cerca de 100 kilos de explosivos, que causó serios daños en su estructura exterior. El mismo lema se exhibirá en inglés y francés.

PERIODISMO

Premio por un documental televisivo sobre Urdaneta

El periodista Mikel Urretavizcaya fue distinguido ayer con el Premio Internacional Rey de España de periodismo por su documental televisivo, emitido por ETB, *El secreto de Urdaneta*, sobre el navegante vasco. Este galardón, dotado con 9.000 euros lo conceden la agencia Efe y la Agencia Española de Cooperación Internacional para el Desarrollo (AECID). El premiado reconoció estar "muy contento" y explicó que la creación del documental ha supuesto para él "un reencuentro" con el periodismo.— EFE

MANIFESTACIÓN

Gesto por la Paz pedirá a ETA "poner fin al terror"

Gesto por la Paz hizo ayer un llamamiento a toda la ciudadanía para "tomar la calle con un silencioso grito de paz" en la manifestación que ha convocado para mañana en Bilbao bajo el lema *Exigimos el fin de la violencia. ETArí dagokio* ("Le corresponde a ETA") . El colectivo señaló que la marcha defenderá tres ideas: la responsabilidad de ETA de acabar con el terrorismo, la solidaridad hacia las víctimas y la necesidad de deslegitimar la violencia.

El PSE asegura que el PNV está «dividido y no tiene proyecto»

Pastor afirma que Urkullu sólo quiere **mantener «la red clientelar** que han tejido a lo largo de 30 años»

EL CORREO BILBAO

El secretario general del PSE-EE en Vizcaya, José Antonio Pastor, se mostró ayer convencido de que el PNV está «dividido» y «no tiene proyecto de país». El dirigente socialista justificó esta percepción al entender que dentro de las filas jeltzales conviven dos planteamientos enfrentados que están liderados por Iñigo Urkullu y Juan José Ibarretxe.

Pastor no desperdició la ocasión que le ha brindado el libro de María Antonia Iglesias –'Memoria de Euskadi'– para ahondar en los supuestos conflictos internos del PNV. En esta recopilación de entrevistas, Urkullu reconoce, por ejemplo, que tiene que hacer «actos de fe» para seguir unido a Ibarretxe, aunque anteayer declaró que esas diferencias pertenecen al «pasado».

Durante una rueda de prensa celebrada en Bilbao, el secretario general del PSE vizcaíno recalcó que durante los últimos días se han evidenciado estas diferencias. «Urkullu nos da la razón a los socialistas cuando decimos que hay división interna en el PNV, que no tienen claro el proyecto de país y que el señor Ibarretxe no es un candidato de consenso, sino por descarte», declaró.

Pastor hace la cuenta atrás para las elecciones. / TELEPRESS

Según Pastor, el PNV «nos engaña durante la campaña y nos oculta cómo va a superar su vacilación entre la barricada patriótica de Ibarretxe» y el proyecto de Urkullu, «dirigido al mantenimiento de los suyos en la red económica, política y clientelar que han conseguido tejer a lo largo de 30 años».

«Ibarretxe ha concebido siempre el diálogo como el tiempo transcurrido desde que él propone algo hasta que su interlocutor le da la razón», afirmó el dirigente del PSE. A su juicio, «esa extraña forma de entender el diálogo la ha aplicado con los socialistas y con el resto de interlocutores, incluidos los de su propio partido».

Pastor también reclamó la celebración de un debate entre Ibarretxe y Patxi López porque son «los únicos candidatos que pueden formar gobierno».

Gesto llama a dar hoy «un silencioso grito de paz» en su marcha en Bilbao

EL CORREO BILBAO

Gesto por la Paz hizo ayer un llamamiento a la participación en la marcha que, bajo el lema 'Exigimos el fin de la violencia', partirá de la plaza del Sagrado Corazón y recorrerá las calles de Bilbao a partir de las cinco y media de esta tarde. Los organizadores animaron a la ciudadanía a manifestarse «con un silencioso grito de paz» y defendieron la necesidad de una deslegitimación «radical» del terrorismo porque su existencia «no tiene ninguna justificación», sino que es «producto una decisión errónea de quienes ejercen la violencia».

A la marcha asistirá una amplia representación política, conformada por dirigentes y cargos públicos del PNV, PSE-EE, PP, EA y EB-Berdak. Entre ellos, figurarán los socialistas José Antonio Pastor y Eduardo Madinabeitia, Antón Damborenea (PP), Rafa Larreina (EA) y Mikel Arana (EB).

«Debemos recibir cada disparo como si fuera para nosotros», dice la asociación pacifista

Aunque el colectivo pacifista es consciente de que, desde sus primeras manifestaciones, han cambiado «mucho las cosas» y se han dado «pasos firmes» hacia la paz, tampoco se puede obviar la «obstinada resistencia de ETA y quienes les apoyan y justifican sus métodos». No obstante, la asociación afirma que «más de cuarenta años de violencia, de cientos de asesinados, de miles de heridos, de personas aterrorizadas les pone en el espejo: con la violencia, con el terror, no hay ningún futuro a cualquier reivindicación política en una democracia».

Para Gesto, resulta «absolutamente lamentable y trágico» que los etarras y su entorno persistan en este «grave error» que «tanto dolor ha generado y genera en la sociedad». Por eso, la banda armada es «responsable de «poner fin al terror de manera definitiva e incondicional».

El colectivo, finalmente, expresó ayer su solidaridad con quienes «han sufrido y sufren el ataque del terror». «Cada disparo, cada diana dibujada, cada nombre en uno de sus comunicados, lo debemos recibir como si fuera para cada uno de nosotros», añadió.

Cartas al Director

Respuesta del 112

En respuesta al señor Ballestero sobre la actuación de SOS Deiak, Centro de Coordinación de Emergencias del Gobierno vasco, durante el episodio de inundaciones del pasado martes queremos trasladar las siguientes aclaraciones:

La llamada del lector avisando de una balsa en la autovía de Sopelana efectivamente se registra en el 112 a las 6.48 horas. Inmediatamente se traslada el aviso a Ertzaintza y Obras Públicas de la Diputación Foral de Bizkaia, que acuden para señalizar y prevenir accidentes.

A las 7.30 horas SOS Deiak abre el protocolo previsto por riesgo de inundaciones y establece contacto permanente entre otros servicios con el Ayuntamiento y la Policía Local de Getxo.

Entre las 6.00 y las 12.00 horas de ese día SOS Deiak atiende otras 905 llamadas de emergencia en Bizkaia y coordina 420 actuaciones por incidentes de diversa naturaleza, la mayoría derivados de las intensas lluvias.

Ya la tarde anterior SOS Deiak había difundido un comunicado entre servicios de emergencia y ayuntamientos entre otras instancias alertando de precipitaciones igual o superiores a 60 litros por metro cuadrado. La red de emergencia del País Vasco se encontraba por tanto avisada y preparada doce horas antes de su llamada.

En fin queremos trasladarle este breve relato para que tenga una visión completa de la respuesta de los servicios de emergencia en general y de SOS Deiak en particular en este episodio de meteorología adversa. Puede estar seguro de que su llamada fue atendida, al igual que esas otras novecientas, conforme a un procedimiento ya previsto y traslado a los organismos que mejor podían dar respuesta.

En cualquier caso recibirá una respuesta personal más detallada aún y le invitamos a conocer personalmente nuestra sede y el funcionamiento de este servicio que cuenta ya con 25 años de experiencia y atiende al año más de 1 millón de llamadas.

Carmen Urbieta
Directora de Atención de Emergencias
Departamento de Interior

La FAO y el canibalismo

LA FAO anda reunida por enésima vez para analizar, estudiar, calibrar, estadísticar, tasar, medir, pesar, sopesar la realidad del hambre en el mundo, empeño que requiere de infinidad de congresos, seminarios, charlas, ponencias, conferencias y cuantiosas dietas –paradojas de la vida– todo para decirnos que queda mucho por hacer. Tiene gracia la cosa: antaño, bastaba con rebañar bien el plato porque... efectivamente no hay mejor modo de acabar con el hambre en el mundo, ¡que comiendo!

Con esta reflexión en la cabeza, me hago eco del planteamiento materialista del antropólogo M. Harris, quien en su prestigiosa bibliografía da suculenta cuenta de los distintos tabúes culinarios, hindúes, judíos y musulmanes, así como del canibalismo en civilizaciones tan avanzadas como la azteca, fenómeno este propio que aparece en condiciones donde se carece de un aporte proteínico directo y abundante, que no procuran plantas y vegetales. Así, disfrazado de rito, sacrificio y tributo a reyes y dioses, escondería la necesidad de una determinada sociedad y de sus élites por hacerse acopio de calorías, no ya para la supervivencia, cuanto también para mantener su hegemonía social, política y económica.

Henos aquí que sin comerlo ni beberlo, el canibalismo que hoy por hoy es la mejor forma de comernos unos a otros sin necesidad de formación ni estudios a diferencia de la antropofagia., podría presentársenos como exquisita receta apetecible, para solucionar el problema, siempre y cuando fuéramos capaces de alimentar su apetito en cuantos padecen el azote del hambre y no meras ganas de comer... unos 1.000 millones de personas. En una o dos generaciones habríamos terminado con el hambre en el mundo, en un proceso que podríamos dar en llamar meiosis social inversa en clara oposición a la naturaleza que les hizo nacer –que no a su etimología latina que significa hacer más pequeño–, pues es de suponer que la mitad de ellos se comería a la otra mitad en varios ciclos hasta que su número fuera tal que no pudiéramos prescindir de ellos, amén de no poner en riesgo nuestro sistema de producción. Sería entonces cuando para apaciguar su ferocidad exacerbada por el continuo consumo de carne, habría que reeducarles en la dieta mediterránea, y el régimen vegetariano, aunque es posible que se rebelasen de nuevo con una huelga de hambre indefinida.

Nicola Lococo
Portugalete

Declaraciones de Basagoiti

Quiere conseguir las Consejerías de Educación, Cultura e Interior. Nos quedaríamos sin ikastolas, euskara y en Interior la Ertzaintza pasaría a ser Policía Nacional, volveríamos a los tiempos de Franco. Yo tengo 79 años y mucho de eso. Una izeko mía por decir agur se libró por pelos de ir a la cárcel.

Mª Ángeles de la Rica
Bilbao

Orgullo por la paz

Después de medio siglo de asesinatos, secuestros, atentados, extorsiones... hace unos días ETA nos hacía saber, nuevamente, que seguirán "luchando con todas las fuerzas y modos". En su patético comunicado, llenos de satisfacción, afirmaban: "Lanzando una mirada a estos 50 años pasados, el camino de la lucha por este pueblo nos llena de orgullo a los militantes de ETA. La Historia llenará de honor esta lucha, alabando la generosidad de los militantes vascos".

Afortunadamente, la mayoría de nuestro pueblo no sólo no está orgulloso de la banda terrorista y de su espiral de muerte y sin razón, sino que se siente harto de ella y la repudia totalmente.

Nuestro orgullo, el de las ciudadanas y ciudadanos de este país, radica en personas como Ignacio Uría y sus familiares, y en tantas y tantas víctimas, arrancadas a balazos de nuestro lado. Quienes merecen todo nuestro cariño y respeto por su generosidad son cada uno de los habitantes de este pueblo que, habiendo sufrido de cerca la barbarie terrorista, no han caído en la tentación de *tomarse la justicia por su mano* ni de aplicar el tristemente famoso *ojo por ojo*.

Por Ignacio, por todas y cada una de las víctimas de la violencia, acudiré esta tarde, a las cinco y media, a la manifestación que Gesto por la Paz organiza en Bilbao, en la plaza del Sagrado Corazón, porque el orgullo de este pueblo nada tiene que ver con bombas ni amenazas, sino con nuestra capacidad de convivir en paz: *ETArí dagokio.*

Eskolunbe Mesperuza Rotger
Bilbao

Los textos dirigidos a esta sección no pueden exceder las 30 líneas y deben ir firmados. Debe adjuntarse fotocopia del DNI del remitente y número de teléfono. DEIA se reserva el derecho de publicarlos, así como el de resumirlos y extractarlos. No se devolverán originales ni se mantendrá correspondencia.

>> DIRECCIÓN: Cartas al Director. Camino de Capuchinos 6, 5º C. Bilbao.

>> CORREO ELECTRÓNICO: *cartas@deia.com*

Zirrikituetatik begira

JUANJO OLASAGARRE

Bizimodu burgesa!

DAGOENEKO Ibuprofenoaren zalaparta lasaiturik, orain, edadean gora, mozkorra bainoago sarraskia bilakatzen zaizkidan biharramonak arintzeko Ibuprofenoa aurkitu dudala, ez nuke berritu nahi, bai, ordea, erabili diren arrazoiez mintzatu. Ondokoa zioen Juan Luis Zabalak antinfalamatorioa gaitzesteko: "Ibuprofenoa bizitzeko modu bat da, buruko minik nahiz buruhausterik gabea, burgesa eta mediokrea, baina entretenitua".

Beno, beharbada norbaiti eskandalagarria irudituko zaio baina nik buruhausterik gabe bizi nahi dut. Beste kontu bat da bizitzak eta munduaren egoerak hori egiten uzten didaten, baina bizi halaxe bizi nahi nuke. Ze prentsa txarra duen bizitza burgesak gure artean! Izan ere, nire buruari so eginik erabaki behar dut bizitza burgesa daramadala. Funtzionarioa naiz, ezkonduta nago, ez dut bikotekidez aldatu nahi, nahikoa pozik bizi naiz, nire lanak ez nau apasionatzen baina ongi egiten saiatzen naiz, asteburu batzuetan mozkortu eta guzti egiten naiz, ez nabil inongo talde politikotan baina nire iritzitxoak baditut. Betetzen ez dudan baldintza bakarra hipoteka izatearena da baina zer eginen zaio inor ez da perfektu. Baudelairek gorrotatuko ninduen baina bohemia oso gogorra da, aizue!

Orain... mediokrea? Zeri esaten zaio mediokrea? Ideal gorarik gabe bizi naizela? Hori da niretzat idealik gorena. Nire baitara so egin eta izanaren sakontasunari erreparaturik ez naizela monasterio batean sartzen? Hori baino friboloagoa naiz. Euskal Herriaren independentziaren alde bizitza ematen ez dudala? Uste dut ideiek ez dutela inoren bizitza merezi. Dena utzi eta ez dudala Afrikara txiroak laguntzera alde egiten? Koldarra naiz, ai! Burges txiki bat baino ez naiz eta bai...volando voy, volando vengo, por el camino yo me entretengo.

Uriarte reclama el «diálogo» y el respeto a opciones diversas

Se solidariza con las familias de quienes «se pudren en la cárcel»

XABIER GARMENDIA / San Sebastián

La consecución de la ansiada paz en Euskadi pasa por el diálogo, según volvió a sermonear Juan María Uriarte ayer en la catedral donostiarra del Buen Pastor, donde mostró su solidaridad tanto con las víctimas de ETA como con las familias de quienes «se están pudriendo en la cárcel».

El obispo de San Sebastián reivindicó la validez del diálogo como vía para «lograr la paz» y exigió que nadie se «arrogue el derecho» de erigirse en ser «el único representante» de los vascos y que se respete «la legítima diversidad de opciones» de la sociedad.

En el transcurso de la homilía que ofreció ante cientos de alumnos de colegios cristianos, el prelado vasco aseguró que la solución al denominado *conflicto vasco* «no es cosa sólo de políticos, de gobiernos, de ETA, de la prensa, de mayores», sino que incumbe a todos los segmentos sociales, que en el caso de la paz debieran trabajar «mediante la unión y la oración».

Uriarte, en el conjunto de las reflexiones que hizo públicas ayer, mostró su cercanía a las víctimas de la violencia y aseguró encontrarse «en sintonía» con todas las familias «que sufren porque alguno de los suyos ha sido abatido violentamente o se está pudriendo en la cárcel».

Con la excusa del Día Internacional de la Paz y la No Violencia, el obispo de la diócesis guipuzcoana proclamó un *Manifiesto de la Paz*, en el que aboga por el diálogo para buscar la estabilidad, se reivindica la vida como primer derecho del ser humano, y se demanda que «nadie mate, torture o atente contra la integridad» de las personas. Asimismo, se rechaza la venganza y el odio, mientras se defiende «la fuerza social del perdón para construir nuestro futuro».

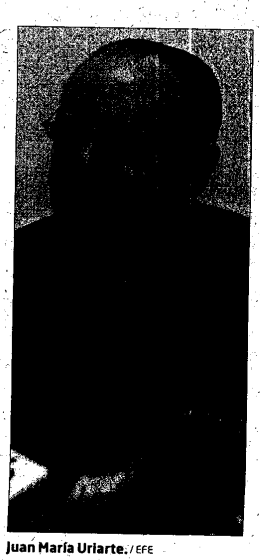

Juan María Uriarte. / EFE

Desde el púlpito del Buen Pastor, alentó a los jóvenes presentes, de 15 y 16 años, a «regar el olivo de la paz» de modo que ésta llegue tanto a la sociedad vasca como a «otros países del mundo».

El acto estuvo salpicado por la participación directa de los jóvenes. Dos escaladores desplegaron desde las dos torres del templo sendas pancartas con el lema *Zorionekoak bakegileak* [Dichosos los constructores de la paz], y soltaron una paloma desde el campanario. Como colofón del evento todos los participantes guardaron dos minutos de silencio «por todas las víctimas».

La jornada de ayer se inscribe dentro de la Semana de la Paz. El próximo miércoles tendrá lugar una mesa redonda bajo el título «Educar en la paz», en la que intervendrán Jonan Fernández, director del Centro Baketik del santuario de Aranzazu; Joseba Ossa, impulsor del Ecumenismo y de la espiritualidad; Susana Harillo, profesora en educación para la paz; y el periodista Mariano Ferrer. El jueves, el filósofo José Antonio Marina disertará sobre «valores y actitudes básicos para impulsar la paz».

El edificio Bami tapa sus daños

Hoy se cumple un mes del atentado cometido por ETA contra el edificio Bami en Bilbao, que alberga las sedes de EiTB, EL MUNDO DEL PAÍS VASCO y otros medios de comunicación. Por este motivo, sus dueños decidieron desplegar ayer un gran cartel con el lema «Siempre adelante», en euskara, castellano, inglés y francés sobre la fachada dañada en el ataque y que se mantendrá los tres meses que dure su reparación. Las empresas propietarias del edificio explicaron que el objetivo es expresar la «determinación por continuar trabajando por aquello en lo que creemos».

Despliegue del toldo en el edificio Bami. / MITXI

Representantes de todos los partidos democráticos, en la marcha de Gesto

Bilbao

Gesto por la paz celebrará hoy en Bilbao una manifestación bajo el lema *Exigimos el fin de la violencia*, a la que ayer invitó a sumarse a los ciudadanos para «tomar la calle con un silencioso grito de paz». A la misma asistirán representantes de PNV, PSE, PP, EA y EB.

El colectivo pacifista reconoció en un comunicado que, desde las primeras manifestaciones que ha venido convocando, han cambiado «mucho las cosas» y se han dado «pasos firmes» hacia la paz, pero añadió que no se puede obviar la «obstinada resistencia de ETA a reconocer la evidencia que más de 40 años de violencia, de cientos de asesinados, de miles de heridos, de personas aterrorizadas les pone en el espejo: con la violencia, con el terror no hay ningún futuro a cualquier reivindicación política en una democracia».

Tras defender la necesidad de llevar a la práctica una «radical» deslegitimación de la violencia porque «la existencia del terror no tiene ninguna justificación», Gesto por la paz invita a la ciudadanía a acudir a la manifestación de Bilbao «porque el compromiso con nuestro presente y futuro lo merecen», informa Europa Press.

ACTUALIDAD

Gesto por la Paz

Cientos de personas piden el final de la violencia de ETA en Bilbao

Redacción - Publicada: **31/01/2009** | eitb.com |

Gesto por la Paz ha recalcado que "es ETA la que tiene que poner fin a estos largos años de violencia y dolor porque la decisión de matar es única y exclusivamente suya".

Varios cientos de personas se han manifestado esta tarde por las calles de Bilbao, convocados por la coordinadora Gesto por la Paz de Euskal Herria, para exigir a ETA "que tome la decisión irrevocable de abandonar la violencia terrorista y desaparezca para siempre".

La marcha, convocada con motivo del aniversario del asesinato de Mathadma Gandhi, que tuvo lugar ayer, ha partido a las cinco y media de la tarde de la Plaza del Sagrado Corazón, con una pancarta con el lema 'Exigimos el fin de la violencia. ETAri dagokio' (le corresponde a ETA).

Tras recorrer diversas calles de la capital vizcaína, la manifestación ha concluido frente al Ayuntamiento de Bilbao, donde se ha dado lectura a un comunicado.

En él, Gesto por la Paz ha recalcado que "es ETA la que tiene que poner fin a estos largos años de violencia y dolor porque la decisión de matar es única y exclusivamente suya". "Empeñarse en desplazar esa responsabilidad al resto de la sociedad es otra injusticia añadida, además de una grave equivocación", ha sostenido la coordinadora pacifista.

Gesto por la Paz ha subrayado la importancia de apoyar a las víctimas del terrorismo y ha recalcado que es "imprescindible" lograr la deslegitimación de la violencia.

Numerosos representantes políticos e institucionales

La manifestación ha contado con la presencia de numerosos representantes políticos e institucionales, como el diputado general de Bizkaia, José Luis Bilbao; el alcalde de Bilbao, Iñaki Azkuna; el senador del PNV, Iñaki Anasagasti; el portavoz del PP vasco, Leopoldo Barreda; el secretario general del PSE en Bizkaia, José Antonio Pastor; y el portavoz de EB, Mikel Arana.

También han asistido el asesor de la Oficina de Atención a las Víctimas del Terrorismo del Gobierno vasco, Txema Urkijo; y la presidenta de la Asociación 11-M Afectados del Terrorismo, Pilar Manjón, que esta tarde ha recogido en Bilbao un premio otorgado a su organización por la Fundación Sabino Arana.

comparte

abrir

Publicidad

Contenidos relacionados

Gesto por la Paz pide el final de ETA en una marcha en Bilbao

Duración **03:00** Reproducciones: **0**

Ya llevamos un año en España
simyo MI PROPIA TELEFONÍA MÓVIL
Cada día nos pides algo diferente, cada día somos un banco diferente. BBVA

Cientos de personas piden a ETA en Bilbao que "desaparezca para siempre"

La marcha, convocada con motivo del aniversario del asesinato de Mathadma Gandhi, ha contado con representantes políticos del PNV, PSE y PP vasco

1 voto | 16 comentarios

31/01/2009| Actualizada a las 19:59h | **Política**

Bilbao. (Vasco Press).-Varios cientos de personas han secundado la manifestación convocada por Gesto por la Paz esta tarde en Bilbao para exigir a ETA que "tome la decisión irrevocable de abandonar la violencia terrorista y que desaparezca para siempre".

MÁS INFORMACIÓN
Radicales causan destrozos en la estación de tren de Amurrio y realizan pintadas contra el TAV
D3M asegura que estará en las próximas elecciones vascas

PALABRAS CLAVE
ETA, Bilbao, Iñaki Anasagasti, Vizcaya, PSE, Iñaki Azkuna, Mikel Arana, José Antonio Pastor, Pilar Manjón, Eduardo Madina, Gobierno Vasco, Leopoldo Barreda, Ezker Batua, Terrorismo, Víctimas, Euskadi, Estado, José, PNV, EB, PP

Bajo el lema "Exigimos el fin de la violencia. ETAri dagokio", la marcha ha partido pasadas las cinco y media de la tarde de la Plaza sagrado Corazón de Bilbao para concluir en el Ayuntamiento, donde se ha leído un comunicado. La manifestación ha sido convocada tras conocerse el último comunicado de ETA en el que la banda armada se jacta de sus 50 años de existencia.

Desde Gesto por la Paz Gesto han subrayado que es ETA la que tiene que poner fin a estos "largos años de violencia y dolor" porque "la decisión de matar es única y exclusivamente suya". "La responsabilidad de esta situación y de que acabe esta situación está en ETA. No podemos caer en la trampa de trasladar esa responsabilidad al resto de la sociedad porque no existe ninguna justificación para la decisión de ETA de seguir asesinando, extorsionando y amenazando a ciudadanos de nuestra sociedad", ha señalado la portavoz, Itziar Aspuru.

Gesto por la Paz considera además "imprescindible deslegitimar de manera radical la violencia" y mostrar solidaridad hacia las víctimas, así como apostar por el diálogo como "la herramienta básica para la práctica de la política".

A la marcha se han sumado representantes políticos, como el alcalde de Bilbao, Iñaki Azkuna; el diputado general de Vizcaya, José luis Bilbao, el senador Iñaki Anasagasti, los dirigentes socialistas José Antonio Pastor y Eduardo Madina, el portavoz del PP Leopoldo Barreda o el portavoz de la presidencia de Ezker Batua, Mikel Arana. También han hecho acto de presencia el asesor de la Oficina de Atención a las Víctimas del Terrorismo del Gobierno Vasco, Txema Urkijo, y la presidenta de la Asociación 11-M Afectados por el terrorismo, Pilar Manjón, que ha recalcado que "cualquier gesto hacia la paz es importante".

Por su parte, el alcalde de Bilbao, Iñaki Azkuna, ha dicho no entender cómo después de 50 años los terroristas "pueden seguir enloquecidos" y "pensando que algún día nos van a liberar. Nosotros no queremos liberarnos de nadie, queremos decidir por nosotros mismos, que ya somos mayorcitos". A su juicio, sin la violencia, Euskadi saldría "mucho antes de la crisis" y la "gente vendría a invertir".

Ansagasti califica de "delirante" el último comunicado de ETA

El senador nacionalista Iñaki Anasagasti ha considerado "delirante" el último comunicado de ETA porque "no hace ninguna autocrítica sobre nada". "Ellos dicen que en 50 años la situación no está madura pues yo creo que está muy madura sobre todo, para que desaparezca", ha señalado.

El secretario general del PSE-EE de Vizcaya, José Antonio Pastor, ha coincidido en calificar de "repugnante"el comunicado. En su opinión, la ciudadanía vasca ha de

1 2

Cabecera de la manifestación anual convocada por la coordinadora Gesto por la Paz de Euskal Herria que ha sido celebrada esta tarde en Bilbao, con el lema "Exigimos el fin de la violencia. ETAri dagokio". / Efe / Alfredo Aldai

Publicidad

"la Caixa"

ÚLTIMAS NOTICIAS DE POLÍTICA
03.31 Esperanza Aguirre utiliza la Comunidad de Madrid para fustigar a Zapatero y liderar la oposición
03.31 La crisis del PP y el auge de UPyD amenazan la rentable unificación electoral del centro y la derecha que construyó Aznar a partir de 1989
03.31 Responsabilidad y respeto
03.31 Gol al pesimismo
16.43 Zapatero garantiza que no se esconderá "ni un minuto" ante los problemas
Ir a Política

COMENTAN EN LA BLOGOSFERA DE ESTE ARTÍCULO
Aún no hay blogs enlazados a este artículo
¿Quieres que tu blog aparezca aquí?

Al minuto | + Visto | + Comentado | + Votado | + Buscado
08.48 Un total de 22 personas fallecen en la carretera el fin de semana y 153 en todo el mes de enero
08.15 La nieve obliga a circular con cadenas por 13 carreteras catalanas
07.24 Dos muertos en un choque entre un camión y un turismo en Lleida
07.10 Quince comunidades españolas se mantienen en alerta por el temporal
06.59 Nadal: "Mi ilusión ahora es ganar la Copa Davis"

manifestar "su repulsa sin ningún matiz ni condición contra la violencia de ETA", así como contra "todo el entorno de ETA, que con su silencio cómplice, justifica, ampara y defiende los postulados de ETA". "Hoy más que nunca es imprescindible una conciencia cívica profunda y una unidad democrática de todos los partidos políticos para decirle a ETA que desaparezca de esta tierra", ha dicho.

En este sentido, ha insistido en que es la propia ETA la culpable de la violencia que genera en este país y "no es el Estado de Derecho, ni el Gobierno ni la Justicia".

El portavoz popular Leopoldo Barreda ha insistido en la necesidad de movilizarse permanentemente para derrotar a los terroristas y ha subrayado que el "único obstáculo" es ETA, mientras que el portavoz de la presidencia de EB, Mikel Arana, ha explicado que "el único deseo de los ciudadanos es que los militantes de ETA pasen de una vez por todos al paro, que desaparezca y nos dejen trabajar en paz".

cuenta NARANJA 5,25 % T.A.E. durante los 4 primeros meses

16 COMENTARIOS Añadir comentario

Últimos comentarios Ver todos los comentarios

Normalito | 01/02/2009, 10:05 | Zaragoza | España

Es muy facil dar consejos desde la barrera. Si vives alli y te conocen , si vas a una manifestacion tarde o temprano te juegas el tipo. Los que seais valientes id alli y manifestaros.

Notificar comentario inapropiado

Yo no me chupo el dedo | 01/02/2009, 03:41 | |

Yo creo que eso de que los vascos son gente noble, lo dicen ya sólo ellos y de ellos mismos. No hay nadie más que lo diga ya. Vamos a dejarnos de memeces y de lo politicamente correcto, que es sinónimo de hipocresía.

Notificar comentario inapropiado

Yo no me chupo el dedo | 01/02/2009, 03:36 | |

El silencio de los corderos vascos, yo cada vez me lo creo menos cuando veo a sólo unos cientos de ellos manifestándose contra los asesinos etarras. No son corderos, no. Eso de vascos, sí, Eta, no, vamos a ir cambiándolo por ETa, no, vascos, TAMPOCO, a la vista de lo "concurridas" que están las manis contra el terrorismo.

Notificar comentario inapropiado

ermezias | 31/01/2009, 21:20 | Barcelona | España

Con un Jordi Pujol i Soley en el P.N.V. Éste problema; haría ya mucho tiempo, que estaría finiquitado.

Notificar comentario inapropiado

Para Leo Liberio | 31/01/2009, 21:15 | |

Para Leo Liberio | 31/01/2009, 19:46| Pues de paso que lo haga la iglesia eso de pedir PERDON y DISOLVERSE. Con eso está dicho todo. Nada hay que añadir.

Notificar comentario inapropiado

Ver todos los comentarios

Seguridad personal
Vigilancia , Espionaje Defensa personal
www.app-seguridad.com

Educacion marcial niños
Concentración- Seguridad personal ¡Febrero matricula gratis¡

Anuncios Google

NUEVO COMENTARIO Los campos marcados con asterisco (*) son obligatorios

Alias*

Mail*

Localidad

País

Texto* (Máximo 500 caracteres)

Enviar

Ver más

Publicidad

"la Caixa"

La tienda de la Vanguardia.es

shopall
Osmosis Aguanatura Osmofast
Oferta única por tiempo limitado.
PVP: 618,28 €

shopall
Recogedor Venca
Atrapa esta increíble promoción.
PVP: 13,99 €

shopall
Recuerdo
Un precio increíble. ¡Ofertón!.
PVP: 70,00 €

Ver más productos