Miles de estudiantes se concentraron por la paz en Pamplona.

Gesto anima a mostrar «beligerancia civilizada» frente a los violentos

Los pacifistas convocan la manifestación de Bilbao bajo el lema 'Hay futuro'

IVAN ORIO BILBAO

Gesto por la Paz animó a los ciudadanos a participar en la manifestación que mañana recorrerá Bilbao, con el fin de mostrar «una beligerancia civilizada» frente a los violentos. La marcha, convocada con motivo del aniversario del asesinato de Gandhi, reclamará la libertad incondicional de Cosme Delclaux y José Antonio Ortega Lara, y se desarrollará bajo el lema «Hay futuro».

La manifestación partirá a las cinco y media de la tarde desde la Plaza del Sagrado Corazón y recorrerá la Gran Vía bilbaína, antes de llegar al Ayuntamiento. Gesto por la Paz aprovechará el aniversario de la muerte de Gandhi para convertir la movilización en un nuevo compromiso de los ciudadanos en favor de la paz y en contra de todos los métodos violentos. Con el lema *Hay futuro*, la coordinadora subraya que la sociedad *«no se ha dejado paralizar»* por la violencia y *«no se ha amedrentado ante el fanatismo»*.

Para el colectivo pacifista, no haber cedido *«a las pulsiones de la violencia y el dogmatismo»* no puede ser comprendido como un ejemplo de *«paciencia estoica»*, sino como un claro *«triunfo»* de las convicciones democráticas de la mayoría. Ayer, durante la presentación de la movilización, sus portavoces animaron a la ciudadanía a no caer *«en el pesimismo y en la indiferencia»*. *«No podemos dejar que la intolerancia se instale cómodamente en nuestra convivencia»*, subrayaron.

Los participantes en el acto exigirán nuevamente a ETA la libertad *«inmediata»* e *«incondicional»* de Cosme Delclaux y José Antonio Ortega Lara y, según Gesto, ejercitarán la *«beligerancia civilizada frente a quienes excluyen, incluso con pedradas y bombas, a los que no comulgan con un determinado ideario»*. La coordinadora admite que diez años reclamando la paz puede producir *«un efecto de cansancio, e incluso de desaliento»*.

Esos sentimientos, subrayaron sus representantes, pueden surgir como consecuencia de la violencia *«cotidiana»*, el *caso GAL* y las *«persistentes»* amenazas a personas y colectivos, situaciones que *«duran demasiado tiempo»*. Sin embargo, añadieron, *«también es verdad que los atajos en estas cuestiones no han dado mejores resultados. Hemos optado por un camino más largo, más cargado de garantías»*, reiteraron.

Apoyo unánime

Los partidos democráticos se han sumado a la movilización y han realizado un llamamiento a sus simpatizantes para que secunden la marcha. Venticuatro horas después de la manifestación de Gesto por la Paz, HB ha convocado otra para reclamar *la libertad para Euskal Herria*. El portavoz de la coordinadora, Pedro Luis Arias, defendió la calle como *«espacio para reivindicar las ideas»*, aunque agregó que la coalición radical utiliza en sus movilizaciones lemas *«genéricos»* para esconder los *«mensajes últimos»* que quieren transmitir, que son los que *«hay que denunciar»*.

Miles de escolares participaron en las jornadas en defensa de la paz en Euskadi y el resto del país. Asimismo, colectivos de estudiantes protagonizaron ayer en Pamplona una movilización en favor de la paz.

Navajas rechaza una oferta para asumir la jefatura de la Fiscalía de la Audiencia Nacional

EL CORREO SAN SEBASTIAN

El fiscal jefe de la Audiencia de San Sebastián, Luis Navajas, ha rechazado la oferta del Fiscal General del Estado para hacerse cargo de la jefatura de la Fiscalía de la Audiencia Nacional. Juan Ortiz Urculo eligió hace dos semanas a Navajas para suceder a José Aranda, cesado a causa de las discrepancias surgidas entre el ex-jefe y varios miembros del cuerpo.

Navajas eludió ayer hacer declaraciones en torno a la oferta de Urculo, pero advirtió que permanecerá en la Audiencia donostiarra. *«No tengo previsto moverme de San Sebastián a corto plazo»*, declaró. El fiscal es el autor del denominado *informe Navajas*, sobre la presunta implicación de elementos de la Guardia Civil en las redes de narcotráfico y contrabando de la provincia.

COMPRE, JUEGUE Y GANE CON EL SUPER PLENO

Ahora, comprar en el Supermercado de El Corte Inglés le da más juego, mejores precios y más de 150 millones en fabulosos regalos.
Busque nuestras *100 OFERTAS* irresistibles en productos de primera calidad.
Participe en nuestra gran promoción y gane lotes de electrodomésticos, chaquetones de visón, videos, televisores, Cheques Regalo de hasta *UN MILLÓN DE PESETAS* y muchos Superpremios más.
Ganar es superfácil. Consiga una tarjeta de juego, desde 5.000 PTA de compra en el Supermercado.

¡MÁS DE 150 MILLONES EN PREMIOS Y 100 OFERTAS IRRESISTIBLES!

Del 24 de enero al 8 de febrero de 1997.

SUPERMERCADO

EL CORREO VIERNES, 31 DE ENERO DE 1997

La venganza del progreso

KEPA AULESTIA

Hannah Arendt dejó escrito que «*toda la actividad política se lleva a cabo, y siempre fue así, dentro de un elaborado marco de lazos y conexiones para el futuro, como las leyes, las constituciones, los tratados y alianzas, que derivan en última instancia de la facultad de prometer y de mantener las promesas ante las incertidumbres esenciales del futuro*». Se trata más bien de un rasgo definitorio de la modernidad, del momento en que el ser humano consigue liberarse de sus ascendientes para proyectar su obra hacia sus descendientes. Pensar en el futuro adquiere una apariencia solidaria respecto a quienes vayan a sucedernos. Pero el futuro que pensamos no está, en realidad, tan lejos del presente; y nos esforzamos en estar preparados para afrontar incertidumbres que son, en el fondo, nuestras propias angustias.

La fe en el progreso, determinista y lineal, sustentada en el heroico rescate del trasfondo bondadoso del ser humano –del *hombre nuevo*– o en la ineluctable acción revolucionaria del conocimiento y la técnica, condenaba la barbarie y la miseria como rasgos del pasado, fecundando así toda una cultura desde la cual cabía minimizar los sinsabores y padecer o cometer injusticias. Por eso, la fractura de la *linealidad* histórica nos deja desamparados. Los acontecimientos amenazan con escribir una historia reversible, como si la *flecha del tiempo* se torciera en cada recodo del camino y los efectos precedieran a las causas. A su modo, este proceso lo reflejaron los propios socialistas cuando, en vísperas de perder la mayoría, apelaban a la tarea *inconclusa* como argumento para activar su potencial electoral. Todos nosotros, coetáneos en el privilegio de disfrutar una etapa de prosperidad creciente, nos deslizamos pendiente abajo con la certidumbre de que volverán

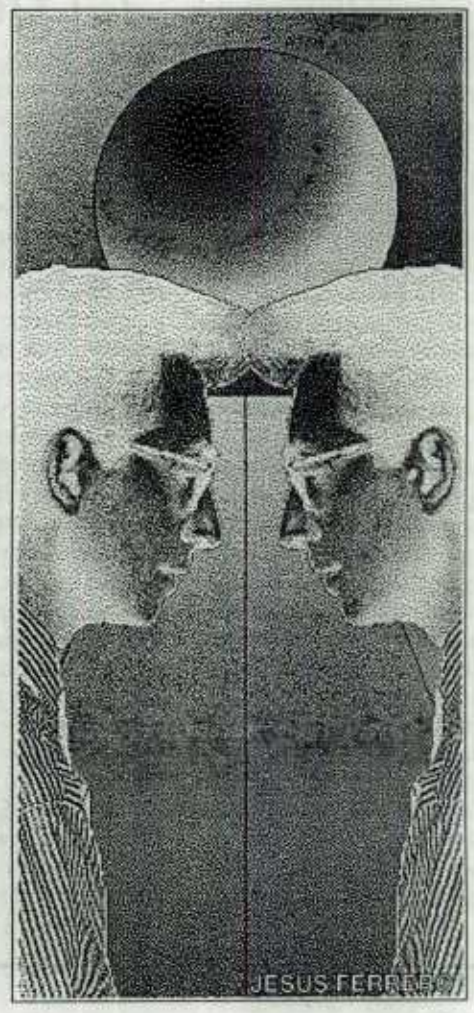

los viejos tiempos, sin saber a ciencia cierta si los tiempos que vuelvan serán los buenos o los malos, pero siempre con la razonable sospecha de que los niveles de bienestar y seguridad disfrutados hasta ahora no retornarán jamás.

Cuando las dos terceras partes del mundo y las dos terceras partes de nuestra sociedad no sólo se ven descolgadas, sino que emprenden el camino inverso al del tercio privilegiado, nos percatamos de que nuestra iconografía la preside aún un mapamundi cuyo centro lo ocupa el Atlántico Norte. La paulatina desaparición de las dictaduras no consigue paliar el retroceso que en términos de libertades y control público están experimentando las viejas democracias y los graves déficit con que se alumbran las nuevas.

Ahora, cuando más posibilidades nos ofrece la ciencia para imaginar el futuro, es cuando más nos aterra alejar la mirada del palmo de tierra que abarcan nuestros pies. No sólo no estamos seguros de lo que les espera a nuestros hijos, sino que hemos decidido situar el horizonte de nuestras responsabilidades poco más o menos hacia el día que llegue nuestra jubilación. Podría decirse que asistimos a un tiempo de desistimiento más que de impotencia. La solidaridad entre generaciones se ha recluido en el seno de la familia –ésta ha sido redimida–. No hay más que ver la resistencia que encuentra la idea del reparto del trabajo existente, es decir, del trabajo que se supone pudiera existir en el futuro, como una propuesta solidaria hacia los más jóvenes. El progreso, que tan cómodo reposaba en el regazo del optimismo histórico, se ha cruzado de brazos, retador, y ha emplazado a la libertad y a la voluntad humana a que se adentren por el *laberinto circular*, advirtiendo que la idea es posible, siempre que sea construida por la voluntad libre; que la libertad está a nuestro alcance siempre que a ella aspire la voluntad; y que la voluntad será algo real siempre que a ella apele la libertad.

El *pensamiento único* resulta un adversario demasiado engreído para que sea temible. Más temible me parece que su negación derive en la entronización de *dos pensamientos únicos*, sin margen para el desarrollo de líneas transversales de pensamiento. El *final de la historia* –entendida como la aniquilación de la libertad en nombre de la libertad– no puede encontrar alternativa alguna en un sistema bipolar de pensamiento. La historia venidera no puede ser más que un futuro imperfecto y, sin duda, tanto el pensamiento único como *los dos pensamientos únicos* la empujarían a un callejón tan estrecho que terminaría identificándola con los momentos más deplorables del pasado. No cabe instaurar un *marco de lazos y conexiones para el futuro* si no hay líneas transversales que corten los bloques dogmáticos y unan los espacios de libertad.

Las riendas del futuro son difíciles de llevar, porque para ello sería necesaria una estrategia, y la estrategia es un atributo del poder. Las mismas fuerzas que harían posible prever y planificar el futuro son las que, afortunadamente, han convertido el poder en algo más volátil que absoluto o monolítico. Al tiempo, las relaciones económicas han acortado tanto el medio plazo, que corremos el riesgo de dejarnos el futuro atrás. De ahí que la realidad de los *dos pensamientos únicos* supere la ficción que representan: entre privatizaciones, plataformas digitales y concentraciones, los adalides de la desregulación aplican fuertes dosis de intervencionismo, y los defensores de la regulación se ven obligados a enarbolar la bandera de la libertad... de mercado.

Por descorazonador que resulte, gran parte de la dialéctica que se consuma en la actividad política se establece muy lejos del *futuro* al que se refería Hannah Arendt: se establece entre quienes tratan de apuntalar el presente y quienes pretenden huir de él. Claro que todo esto no es más que el lado oscuro de una luna que mengua, y no por ello pierde su belleza y su atractivo.

TRIBUNA ABIERTA

Hay futuro, y es nuestro

BORJA BERGARECHE y PAOLA TARABINI

El aniversario de la muerte del *mahatma* Gandhi nos sirve todos los años para recordar la fortaleza de la filosofía y métodos de la no-violencia. Este año en Euskadi lo hacemos en medio del fenómeno protagonizado por algunos jóvenes que se lanzan a la calle invocando derechos y libertades. Son en realidad antidemocráticos y reaccionarios, porque atentan contra la convivencia, contra bienes públicos o culturales, que destruyen en el nombre de una Euskadi socialista.

Defienden los derechos del *pueblo vasco* atacando a vascos en los pueblos vascos. Son *militares* porque queman libros al son marcial de panfletos militares. Su alternativa abertzale y socialista, ya lo dice su nombre, es el nacional-socialismo, así que ya no podemos confundir los términos. Muchos ciudadanos de este país no han sabido separar la coincidencia con algunos de sus objetivos de la necesidad de una condena ética a unos métodos con los que una minoría de vascos sostiene un proyecto totalitario de país.

Algunos proponen que vayamos a las causas de lo que gritan o pintan en las *ekintzas* y concluyen que la violencia callejera se lleva a cabo en defensa de los derechos de los presos o del derecho de autodeterminación. Pero se nos plantean algunas dudas: ¿Han visto ustedes a un militante de Eusko Alkartasuna quemar un autobús por la libertad de Euskal Herria? ¿Por qué en Cataluña no se ataca a los quioscos de las Ramblas? O mejor aún: ¿por qué no quemamos un banco para pedir el 0,7 %?

El problema es más grave por ser simple: la culpa de que haya violencia la tienen los que la ejercen. ¿Quién se cree la supuesta motivación política del que quema libros? No hay porqué establecer una relación entre el conflicto que supone la violencia y el conflicto político que tenemos. Son mayoría los abertzales que emplean los medios pacíficos y democráticos de que disponemos.

La revolución pacifista que los vascos tenemos que hacer supondrá necesariamente cambios importantes en nuestras actitudes vitales

Hoy, cualquier proyecto de construcción nacional y social deberá comenzar por establecer elementos capaces de aglutinar las diferentes visiones e ideologías que conviven en Euskadi, esto es, hablar de tolerancia, pluralismo, democracia.

Hemos dejado que el desarrollo de la sociedad vasca haya estado mediatizado por algo tan cutre como la violencia. Y para la solución nos sirve el ejemplo de Gandhi. La filosofía gandhiana le llevó a la opción inteligente por la estrategia de la no-violencia, porque «*el fin está en los medios como el árbol en la semilla*». No hemos sabido ver que estaba creciendo entre nosotros una semilla que iba a herir mortalmente al árbol, símbolo que tanto significa para los vascos.

Mientras todos nos esforzábamos por regar el árbol para que creciera, otros lo envenenaban. Por tanto, es una responsabilidad histórica la que tenemos, y atañe especialmente a los jóvenes; es nuestro turno por un compromiso rebelde y activo, transformador. Y sobre todo, crítico: nos negamos a dejar la solución en manos de *militares*; que no nos engañen diciendo que los responsables no son esos dos supuestos bandos enfrentados y armados, porque yo veo dos bandos. El adjetivo de *radicales* tenemos que reivindicarlo todos para nuestros compromisos ciudadanos y democráticos.

La revolución pacifista que los vascos tenemos que hacer supondrá necesariamente cambios importantes en nuestras actitudes vitales. Todos tenemos que hacer un esfuerzo físico e intelectual para participar en el futuro de la sociedad vasca, incluidas las instituciones y partidos, con sus particulares responsabilidades políticas. Y esta tarea de desmentir el mito de la violencia como arma política es tarea de todos: se basa en la reivindicación ciudadana de los derechos y libertades, y en el fortalecimiento de las vías parlamentarias, del diálogo y la negociación política como métodos para la mejora de la sociedad.

La sociedad vasca debe ser consciente de que la estrategia de los violentos nos obliga a mantener una actitud activa: no nos lleva al enfrentamiento civil, pero sí a estar enfrente civilmente, es decir, a levantarse cuando quieren que nos quedemos sentados, siempre desde la responsabilidad ciudadana y pacífica.

La sociedad vasca debe ser consciente de que la estrategia de los violentos nos obliga a mantener una actitud activa

Los jóvenes, y en esto todos estamos de acuerdo, hacemos un juicio crítico a la actitud de nuestros mayores. El juicio de la historia es a lo que se enfrenta la sociedad vasca de los 90. Y lo que debe construir es un futuro que es nuestro.

Como la revolución se hace andando, este sábado, a las 17.30, una manifestación recorrerá Bilbao en homenaje a Gandhi, bajo ese lema: *Hay futuro. Geurea da*.

Borja Bergareche y Paola Tarabini *son miembros de Gesto por la Paz.*

A FAVOR DE LA PAZ

Jesús Sánchez Maus (*)

PUEDE parecer un contrasentido, pero no todas las manifestaciones que se convocan bajo el nombre de la paz o de la libertad son favorables a dichos valores. Demostración clara de ello es apreciar, por ejemplo, cómo quedan las calles cuando pasan unos o cuando pasan otros, o cómo se vocifera sólo paz y libertad para unos y no para otros. La autenticidad de una manifestación, sea por la paz, la tolerancia o la libertad, queda acreditada positivamente cuando estos valores humanos son exigidos para todo hombre y mujer. Por el contrario, queda malograda cuando se piden sólo para los míos, para los que hablan como yo o para los que tienen mi mismo modelo político. La universalidad es precisamente una de las garantías básicas de que efectivamente apelamos a un derecho y de que es inequívocamente humano.

En esta línea de autenticidad, se sitúa la convocatoria de Gesto por la Paz para el sábado 1 de febrero. Bajo el lema HAY FUTURO-GEUREA DA, queremos renovar el ánimo de la ciudadanía en esta larga marcha hacia una sociedad civilizada y reconciliada. Por décima vez consecutiva, es el aniversario del asesinato de Gandhi el que nos da esta oportunidad. La figura de este profeta del pacifismo moderno nos recuerda que el permanente compromiso ético y la renuncia a los métodos violentos son compatibles con la construcción de un futuro mejor para todos. Su vida es un claro ejemplo de las posibilidades reales que tiene el recurso a la no-violencia en situaciones conflictivas para sacar adelante un proyecto de sociedad mejor. El pensamiento gandhiano de que *la paz no está al final del camino sino que la paz es el camino*, no por sabido deja de ser un referente constante para los que asumimos como ciudadanos la tarea de la pacificación.

Quizás a algunos le sigan pareciendo una ilusión las pretensiones e ideales que marcan el rumbo de Gesto por la Paz. Hay que subrayar que no somos unos ilusos. Somos conscientes del sufrimiento instalado en esta sociedad por causa de la violencia. Ahí están aún dos personas secuestradas, los atentados recientes, las familias destrozadas porque alguno de sus miembros ha optado por la violencia, los frecuentes ataques a los bienes públicos y privados, la amenaza como arma sofisticada del terror. Pero sabiendo todo esto y lo complejo de su resolución, hay que recordar también que hemos dado pasos importantes. El alto grado de conciencia y movilización de la ciudadanía, la imparable incorporación de personas y sectores sociales a la causa de la pacificación son algunos rasgos destacados. Es cuestión de mirar diez años atrás, y, después de un ejercicio memorístico objetivo, valorar lo andado. Como recordaba hace poco el obispo de Bilbao, Ricardo Blázquez, al referirse a la violencia cotidiana y su relación con la juventud, *cuando un árbol es derribado produce un gran estrépito, pero cuando crece un bosque entero no nos enteramos, porque no hace ruido*. La causa de la paz tiene más seguidores y más jóvenes a su favor que la violencia, y sigue su andadura, como se pondrá de manifiesto nuevamente en la manifestación del sábado.

Hay un futuro nuevo que se está preparando, que requiere actitudes personales y comportamientos colectivos favorables. Es preciso una sociedad paciente, serena y decidida a no ceder frente al fanatismo el espacio de libertad y democracia conquistado. Esta es la sociedad que se mueve de verdad hacia el progreso; la que, con su civismo y tolerancia incluso con los incívicos e intolerantes, está haciendo posible mantener la esperanza. Es necesario que se le reconozca ese mérito, tan acostumbrados como estamos a oír sin rubor alguno que los *buenos son malos y los malos buenos, o que todos somos iguales o parecidos*. Hay muchas líneas divisorias entre unos y otros, pero el trazo grueso se sitúa, separando y distinguiendo el civismo de la degeneración, en esta actitud, desgraciadamente no ejercida por todos, que sigue reconociendo en el otro a un ser humano, pese a su inhumanidad.

Quienes estamos convencidos de esto y de que podemos dar aún más de sí nuevamente recorreremos el sábado las calles de Bilbao. No hablándoles a quienes han dejado claro que no quieren oír, sino poniendo alma y cuerpo al pueblo harto de violencia, pero firmemente esperanzado en que hay futuro y que es nuestro.

(*) De la Comisión Permanente de Gesto por la Paz

Para el PNV la violencia no es el problema más grave

❑ El presidente del Bizkai Buru Batzar del PNV, Javier Atutxa, dijo ayer que la violencia «no es el único problema ni el más importante del País Vasco, a pesar de que a los ciudadanos vascos les preocupa la consecución de la paz».EUROPA PRESS

Reunión de la mesa navarra por la paz

❑ El presidente de Navarra, Miguel Sanz, manifestó ayer en Madrid que la Mesa por la Convivencia Pacífica volverá a reunirse en febrero y que, posiblemente, planteará «una serie de actuaciones para terminar con la violencia callejera que asola las calles de Pamplona y su entorno».EFE

Senideak crea una página en Internet

❑ Representantes del colectivo Zutik, que realizan durante esta semana el turno 59 de la huelga de hambre del Buen Pastor, anunciaron ayer que han creado una página en Internet para Senideak que recoge datos sobre los presos de ETA. Con esta iniciativa pretenden «romper el bloqueo informativo a que se ven sometidas todas las actividades relacionadas los presos».DV

EE UU cree que ETA ha recaudado 4.000 millones

❑ Un informe sobre derechos humanos hecho público ayer por el Departamento de Estado de EE UU cifra unos 4.000 millones de pesetas la recaudación de ETA en concepto de secuestros desde 1970. El informe afirma que la principal fuente de violación de derechos humanos son las acciones de ETA.EFE

El Episcopado compadece a Setién y Blánquez

❑ El secretario de la Conferencia Episcopal, José Sánchez, defendió ayer a los obispos de San Sebastián y Bilbao, José María Setién y Ricardo Blázquez, por los que dijo profesar una gran simpatía y compasión. Sánchez defendió a los dos obispos de las críticas que reciben por su supuesta tibieza hacia ETA.EFE

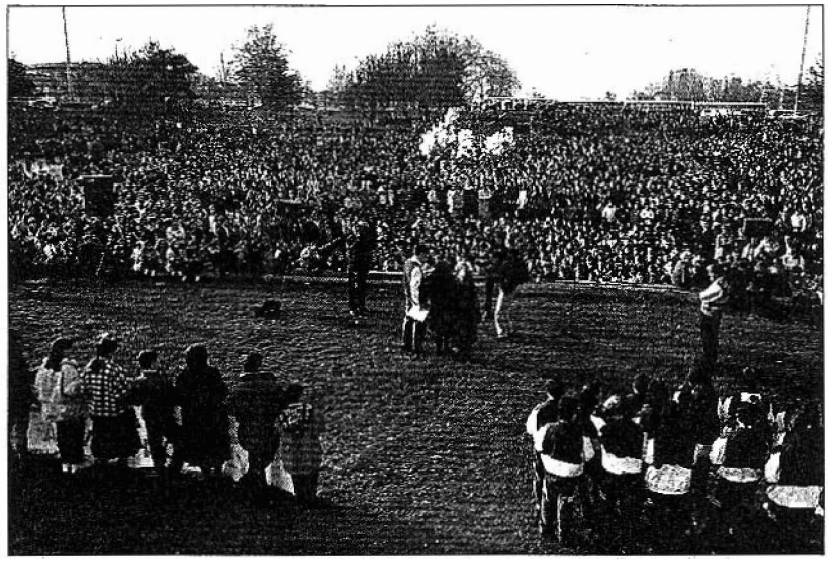

Estudiantes navarros, por la no violencia

Veintiún centros educativos de la comarca de Pamplona con 7.500 estudiantes, según cifras facilitadas por la organización, se concentraron ayer tarde en la plaza de los Fueros de Pamplona, tal como recoge la imagen, para manifestarse en favor de la paz y la convivencia. Bajo el lema «Por la paz y la Convivencia. Pakearen eta Konbibentziaren alde», los escolares de los distintos centros han conmemorado, por segundo año consecutivo, el Día Internacional de la Paz y la no-violencia en recuerdo del 49 aniversario de la muerte de Gandhi.EFE

Gesto convoca mañana en Bilbao una manifestación por la paz

Un grupo de jóvenes pacifistas encabezará la marcha

Gesto por la Paz ha convocado para mañana sábado en Bilbao una manifestación por la paz bajo el lema «Hay futuro-Geurea da», en el aniversario de la muerte de Gandhi. La marcha tiene el objetivo de negar la vinculación frecuente entre juventud y violencia y estará encabezada por un grupo de jóvenes.

Con esta marcha, Gesto quiere demostrar también que «la violencia cotidiana, los secuestros y atentados; las aún no esclarecidas vulneraciones al Estado de Derecho y la legalidad» no han provocado «desaliento y desesperanza en la sociedad». Hasta ahora, señalan, «esta sociedad no se ha dejado paralizar por la violencia y no se ha amedrentado ante el fanatismo».

A pesar de indicar que los diez años de andadura de Gesto pueden producir «un efecto de cansancio, desaliento y desesperanza» por la violencia cotidiana, los secuestros y el caso GAL, uno de los portavoces del movimiento pacifista, Jesús Sánchez, precisó que la sociedad no se ha dejado paralizar por ello, lo que ha supuesto «un claro signo del triunfo de las convicciones democráticas de la mayoría».

«Vencer el pesimismo»

Sin embargo, este movimiento considera que la población no debe cejar en su empeño de vencer el pesimismo y la indiferencia, ni permitir que «la intolerancia se instale en nuestra convivencia pública o privada. Sería bueno que ejercitáramos la beligerancia civilizada frente a quienes tienden a excluir, incluso con pedradas y bombas, a los que no comulgan con un determinado ideario político o social».

A este respecto, apuntó a la tolerancia, la corresponsabilidad y la integración como «valores tan básicos a la convivencia humana que sin ellos, se hace imposible ejercer la democracia y la libertad».

A lo largo de la manifestación, Gesto distribuirá unos bonos para recabar de los ciudadanos una colaboración económica que le permita continuar con su tarea. La manifestación dará comienzo a las 17,30 horas desde la Plaza del Sagrado Corazón y finalizará frente al Ayuntamiento

El etarra Carmona, condenado a 37 años de cárcel por asesinato

AGENCIAS. MADRID

La Audiencia Nacional española dictó ayer una sentencia en la que condena a 37 años de cárcel al etarra José Luis Martín Carmona, miembro del comando Vizcaya, por un asesinato cometido en Bilbao en 1988.

La sentencia suma al delito de asesinato otra condena por estragos y el pago, en concepto de responsabilidad civil, de una indemnización de veinte millones de pesetas a los herederos de la víctima.

Según los hechos probados para la Audiencia Nacional, en octubre de 1988 «la cúpula de la organización terrorista ETA resolvió matar» al ciudadano Ramón Bañuelos «por tener noticias de que se trataba de un traficante de drogas».

EA pregunta al Gobierno sobre sus planes contra el vandalismo en Navarra

AGENCIAS. MADRID

La diputada de Eusko Alkartasuna, Begoña Lasagabaster, pidió ayer al Gobierno central que explique sus planes para evitar la violencia callejera en Navarra y si aboga por la colaboración entre instituciones y organismos de Euskadi y la Comunidad foral, con el fin de buscar soluciones a un problema que es común en ambas sociedades.

Lasagabaster instó también al Gobierno a que explique el grado de coordinación en materia antiterrorista de las FSE en Navarra, por cuanto que el director de la Guardia Civil, Santiago López Valdivielso, y el delegado del Gobierno en Navarra, Javier Ansuátegui, incurrieron, a su juicio, en una «contradicción» al situar la dirección de los grupos que practican ese tipo de violencia en distintos territorios

La convocatoria de Gesto buscará desvincular la juventud de la violencia

● Portarán un pancarta de forma simbólica para «desactivar la vinculación tan frecuente que se hace» entre ambos conceptos

ROBERTO L. DE CALLE

BILBAO.— Gesto por la Paz animó ayer a todos los ciudadanos vascos a participar en la manifestación que tendrá lugar mañana a partir de las 5,30 de la tarde en Bilbao. En ella, un grupo de jóvenes de la Coordinadora pacifista portará de forma simbólica una pancarta con la pretensión de «desactivar y negar la vinculación tan frecuente que se hace entre juventud y violencia».

El portavoz de la organización pacifista, Pedro Luis Arias, se refirió también a la manifestación que Herri Batasuna ha convocado para el domingo por la mañana en la capital vizcaína bajo la leyenda «Euskal Herria Askatu», y consideró que con estos «lemas genéricos terminan por despistar para dar cobertura al mensaje de justificar los secuestros». Asimismo, Arias enmarcó esta convocatoria dentro de los «actos paralelos que vienen realizando en los dos últimos años».

La marcha de la Coordinadora pacifista estará encabezada por una pancarta que reza «Hay futuro-Geurea da» y partirá desde la plaza del Sagrado Corazón, para recorrer la Gran Vía y descender hasta el Ayuntamiento, donde se procederá a la lectura de un comunicado.

Como en años anteriores, Gesto por la Paz ha hecho coincidir una manifestación con el aniversario de la muerte de Gandhi, en una búsqueda de «la consolidación del compromiso activo de la población por la pacificación».

Gesto reforzó el simbolismo atribuido al papel de los jóvenes en la marcha al lema de la misma, de forma que consideró que «la juventud conlleva siempre un mensaje de esperanza y de posibilidades nuevas».

Asimismo, aludió a la celebración del año contra el racismo y la xenofobia para «ejercitar la beligerancia civilizada frente a quienes tienden a excluir, incluso con pedradas y bombas, a los que no comulgan con un determinado ideario político o social».

«Todos somos responsables del futuro que se está fraguando, aunque asumamos papeles y encargos distintos. Sería una grave irresponsabilidad dejar de ofrecer el cauce pacífico que una sociedad necesita para expresarse y colaborar en la construcción social de una convivencia más humana. Es, en definitiva, lo que queremos posibilitar desde Gesto, y que, una vez más pondremos de manifiesto el próximo sábado, momento propicio para renovar el necesario compromiso con la pacificación», argumentó.

Finalmente, la Coordinadora pacifista emplazó a los ciudadanos a estar presentes en la manifestación y arguyó que «el mensaje que proponemos es un bien para el conjunto de la sociedad»