Diario de Navarra Pamplona, miércoles, 23 de enero 1991

# Por la Paz: Una cadena humana rodeará la Vuelta del Castillo

■ Gesto por la Paz pide a instituciones y estudiantes que apoyen su iniciativa el próximo domingo día 27

*«Cuando una guerra estalla, como es el caso que tenemos presente, todos nos echamos las manos a la cabeza. Nosotros creemos que, de la misma forma que resolvemos nuestros conflictos próximos, después damos lugar a que se desarrollen o no este tipo de confrontaciones»,* explicó Javier Alcalde, representante en Pamplona de la Coordinadora Gesto por la Paz de Euskalerria. Dicho colectivo ha organizado, para el domingo día 27 de enero, una cadena humana que, a las 12 de la mañana, rodeará la Vuelta del Castillo en contra de la violencia y por la paz.

Txema López de Mendiguren, también miembro de este organismo, señaló que la iniciativa no ha surgido en concreto como protesta contra el conflicto del Golfo Pérsico, sino contra toda forma de violencia. *«Nuestra tarea* —indicó— *se centra en la denuncia de la violencia generada aquí, pero convencidos de que tiene repercusión a una escala mayor».* Los miembros de Gesto por la Paz continuaron afirmando que *«vamos a por una paz única e invitamos a todos los colectivos a que la apoyen».*

*«La violencia* —prosiguió Alcalde— *se emplee donde se emplee es generadora de más violencias. Cuando los conflictos se solucionan por métodos violentos van generando una cadena que al final desemboca en la gran hecatombe»* El 27 de enero, fecha en la que se celebrará la cadena humana en Pamplona, fue el día elegido por este organismo por estar próximo al aniversario de la muerte de Gandhi, fallecido el 30 de enero de 1948. En este sentido, Javier Alcalde se refirió a una frase del líder pacifista. *«El fin está contenido en los medios, como el árbol contiene la semilla. Es un principio que puede ser orientativo para resolver los conflictos».*

Calleja

Maite Mur, Gerardo Díaz de Cerio, Javier Alcalde y Txema López de Mendiguren, miembros de la Coordinadora Gesto por la Paz, presentaron el proyecto de la cadena humana.

## Cadena en Pamplona

Gesto por la Paz cuenta ya con otras experiencias de candenas humanas por la paz. La primera la desarrollaron en San Sebastián el 31 de diciembre pasado, uniendo la paloma de la paz del Cursal con el peine de los vientos de Chillida en Ondarreta.

*«Gesto por la Paz* —explicó— *está extendido por Guipúzcoa, Vizcaya, Alava y Navarra. En la Comunidad Foral no se ha difundido tanto como hubiéramos deseado para que se desarrollara la cultura de la no violencia y el trabajo por la paz. Pensamos que Navarra es una provincia en la que podemos empezar a trabajar con fuerza. Este es el motivo por el que decidimos que la cadena humana se celebrara aquí».*

La Vuelta del Castillo de Pamplona fue el lugar elegido por la coordinadora para celebrar el acto en la búqueda de un sitio agradable, céntrico y en el que no se molestara a nadie. *«La cadena* — anunció Alcalde— *no tiene un recorrido con principio ni final. Las personas que se unan para formarla se establecerían en la Plaza de la Paz, Yanguas y Miranda, paseos interiores de la Vuelta del Castillo, saliendo por la Avenida del Ejército y vuelta a la Plaza de la Paz».*

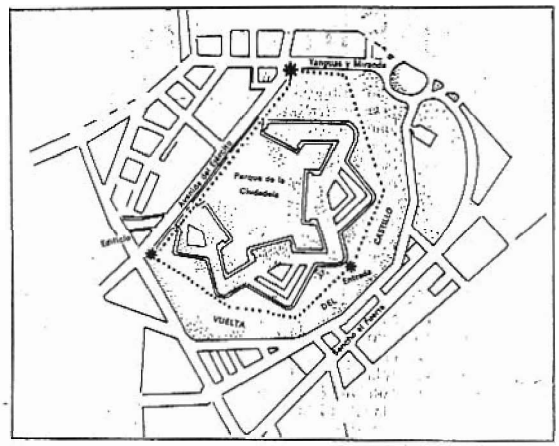


Punteado, el tramo que constituirá la cadena humana.

Los organizadores explicaron que convocan a las personas para que participen y a las doce del mediodía estén en uno de los lugares por los que pasará la cadena. *«Hemos establecido algunos puntos de cita previa que serían la Plaza de la Paz, el Edificio Singular, la entrada de la Ciudadela por la parte posterior y, a partir de ellos formar la cadena».*

Durante el acto se repartirán unos dípticos que contendrán un manifiesto de la coordinadora, además de una lista con las 32 víctimas *«de la violencia de intencionalidad política que hubo durante 1990 y las dos que, desgraciadamente, ya llevamos en 1991»,* indicó Javier Alcalde.

## Adhesión de otros colectivos

*«Quizás* —afirmó este miembro de la coordinadora— *se pueda pensar que somos pocos para hacer esta cadena porque somos un grupo que aquí en Pamplona justo convocamos a 200 o 300 personas en las concentraciones que realizamos. Pensamos que podemos hacerla bien; pero además pedimos adhesiones a diferentes colectivos culturales, deportivos, religiosos, partidos políticos, ayuntamientos y diversas instituciones. A todos ellos les hemos explicado lo que hemos hecho, quiénes somos, los proyectos que tenemos y les hemos pedido que se sumen a nosotros».*

Otro de los representantes de Gesto por la Paz, Gerardo Díaz de Cerio, hizo un llamamiento a los estudiantes que durante los pasados días se han manifestado en contra de la guerra del Golfo Pérsico, reclamando su presencia en la cadena humana del próximo domingo. *«En la manifestación que hubo por la paz los estudiantes portaban una pancarta muy interesante que decía: No queremos que nunca nadie mate a nadie. Nos ha impactado mucho porque estamos muy sensibilizados con el tema. Por eso desde aquí llamamos a estos jóvenes para que estén con nosotros este día y la paz se implante. Queremos que la auténtica cultura de la paz, sobre la que todo el mundo estaba trabajando y se ha visto truncada por el conflicto en el golfo pérsico continúe».*

Como final del acto del próximo día 27, Gesto por la Paz tiene previsto encender velas en la Plaza de la Paz en recuerdo de las personas fallecidas en manos de la violencia durante el año pasado.

**Mónica Ruiz de la Cuesta**

NAVARRA HOY, MIERCOLES 23 DE ENERO DE 1991

# Una cadena por la paz en torno a la Ciudadela

## Organizada por Gesto por la Paz, tendrá lugar el próximo domingo por las víctimas de la violencia en Euskalherria

**La Coordinadora Gesto por la Paz de Euskalherria ha organizado, para el próximo domingo día 27, la formación de una cadena humana en los alrededores de la Ciudadela, con el fin recordar a los 31 muertos producidos durante el año pasado, y los dos en lo que va de éste, "por la violencia de intencionalidad política que existen en este territorio", según manifestaron en rueda de prensa.**

A.Z. **Pamplona**

IOSU AROCENA

*Gesto por la Paz pretende rodear la Ciudadela y calles cercanas con una cadena humana.*

La convocatoria de este acto se ha fijado aprovechando una fecha cercana al aniversario de la muerte de Gandhi, "figura de la no violencia" que, en opinión de la Coordinadora, es representantiva de lo que se quiere transmitir a la población.

Entre las motivaciones que han llevado a organizar este acto, que el año pasado tuvo como escenario de la primera experiencia el paseo de la playa donostiarra, se encuentra el hecho de que Navarra es una de las provincias en las que menos desarrollo tiene la Coordinadora Gesto por la Paz.

La cadena se iniciará a las 12 del mediodía, con varios puntos de concentración, fijados hasta el momento en la Plaza de la Paz, el edificio singular, y la trasera de la Ciudadela. La organización pretende que la cadena llegue a rodear la vuelta del Castillo por completo, a través de las aceras y los accesos interiores que contiene, en medio de un ambiente festivo.

En este sentido, para el comienzo de la misma se ha previsto el lanzamiento de un cohete, y la animación con equipos de megafonía. Asimismo, se instalarán velas "en recuerdo de estas personas fallecidas", y se repartirán folletos informativos a los asistentes.

Los representantes de la Coordinadora indicaron que si bien los actos que organizan cada vez que tiene lugar una muerte violenta, suelen contar con el apoyo de entre 300 y 500 personas, "creemos que podemo conseguir una fuerte respuesta.

En este sentido, la Coordinadora Gesto por la Paz de Euskalherria ha pedido la adhesión de distintos partidos y sindicatos, efectuando también una llamada a los jóvenes, "que durante estos días se han movilizado por la paz en el Golfo, mostrando una sensibilidad por la violencia, en unos actos en los que hemos estado totalmente de acuerdo", agregando que, "trabajar aquí, en contra de la violencia, tiene una repercusión en otros conflictos a mayor escala como la guerra en el Golfo".

A este respecto, el sindicato UGT ha mostrado ya, por medio de un comunicado, su apoyo a este acto, haciendo un llamamiento a los trabajadores, "para que con su presencia muestren su respaldo a la paz".

Tendrá lugar este próximo domingo en Iruña

# Llamamiento a participar en la cadena humana por la paz

**La Coordinadora «Gesto por la paz de Euskalherría» hizo ayer un llamamiento «a todas las personas que quieren desterrar de una vez por todas la cultura de la guerra de nuestra tierra» para que secunden la cadena humana que este próximo domingo tratará de rodear simbólicamente toda la Ciudadela-Vuelta del Castillo de Iruña.**

**Satur Leoz**

IRUÑA. Con esta acción, la Coordinadora «Gesto por la paz» —a pocos días vista de un nuevo aniversario de la muerte de Gandhi— quiere recordar las 31 muertes, producto de la violencia de intencionalidad política, ocurridas en Euskalherría durante el pasado año 90, y en este primer mes del año 91.

La cadena humana, comenzará a formarse a las 12 en punto en la Plaza de la Paz (también conocida como Plaza de los txistus) tras el lanzamiento de varios cohetes. En cabeza se situará una gran pancarta de la Coordinadora «Gesto por la paz» con los nombres de las 31 personas muertas violentamente. Durante toda la mañana se repartirán tambien dípticos, con un manifiesto alusivo a la convocatoria. La cadena humana ha sido promovida por los grupos de apoyo a «Gesto por la paz» que vienen funcionando en el Casco antiguo de Iruña, los barrios de Iturrama y Txantrea, y Zizur.

Los cuatro representantes de los mencionados grupos —Gerardo Diaz de Cerio, Javier Alcalde, Txema Lopez de Mendiburu y Maite Mur— hicieron ayer un llamamiento expreso a los jóvenes estudiantes que durante estos últimos días se han movilizado de forma masiva en contra de la guerra en el Golfo Pérsico.

*«Una guerra que también nosotros repudiamos frontalmente; pero no hay que olvidar la violencia que periódicamente golpea nuestra propia tierra. Por eso les pedimos también a todos estos estudiantes, que el domingo se unan a nosotros en favor de la paz, erradicando para siempre la cultura de la violencia...».* Recordaron en este sentido, el especial significado de una pancarta que estos dias ha figurado en las manifestaciones contra la guerra en el Golgo: «Queremos que nunca nadie, mate a nadie». Los promotores de la cadena humana, restaron importancia a los pasquines que estos últimos días han aparecido en varias calles del centro de Iruña, acusando de «hipócritas» a los miembros de la Coordinadora Gesto por la paz. *«No sabemos quien han promovido esta campaña, porque son pasquines anónimos. Nos gustaría saber quienes la suscriben para poder hablar con ellos. Nosotros estamos por la paz, tanto en el Golfo Pérsico, como en Euskalherria...».*

La Coordinadora pacifista sugirió poner en marcha un Pacto Ciudadano por la paz *«que constituya una plataforma plural en la que se impliquen todo tipo de organizciones ciudadanas, culturales, religiosas, sindicales y colectivos populares».*

Reiteraron finalmente su compromiso de *«seguir trabajando para que a los ciudadanos no nos arrebaten la calle, ni usurpen nuestro derecho a ser protagonistas en la resolución de los problemas de nuestra sociedad. No queremos salvadores —concluyeron— y menos aún si recurren a la violencia y toman el camino de militarizar las reivindicaciones ciudadanas que son por otra parte totalmente respetables».*

*«Gesto por la paz» llamó ayer a los ciudadanos de Euskalherría a sumarse a la cadena humana.-(Foto X. Landa)*

# an actos de
# mo en Ilundáin

## eto fueron forzadas y desaparecieron
## stos uno enfermo

Los autores del acto dejaron sueltas a todas las hembras. XABI

que las perreras de Ilundáin son indecentes para albergar a estos animales, que son pequeñas y ruinosas y que su alejamiento de Pamplona favorece aún más el ensañamiento de quien quiera perjudicar una labor proteccionista".

Por otra parte, la nota hace una llamada de atención sobre el mal estado de las perreras ubicadas en el Soto de Lezkairu, de propiedad particular, que normalmente se alquilan a cazadores.

**En espera de una respuesta**

Por otra parte, ayer se cumplió el plazo señalado para la presentación de un protocolo por parte de la Administración a la Sociedad Protectora de Animales de Navarra, mediante el que se pretende regular todo lo referente a este ámbito. Sin embargo, pese a haberse cumplido los 15 días que se señalaron en un principio, hasta ayer no se había producido ninguna comunicación por parte del departamento de Salud del Gobierno de Navarra.

Por el momento, "estamos a la espera de una próxima respuesta que —insistieron— consideramos que debe ser inmediata dada la gravedad de la situación y los últimos acontecimientos. Estamos llegando demasiado lejos y consideramos que deben tomarse medidas inmediatas".

# colaborará con
# en protección civil

## ver un convenio para coordinar
## ad, incendios y emergencias

en la protección civil y, especialmente, con el transporte sanitario de urgencia en el Ayuntamiento de Ochagavía.

**Prevención municipal**

El Ayuntamiento de Ochagavía, según el convenio firmado ayer, asegurará la acción permanente en materia de protección civil, orientada al estudio y prevención de los riesgos.

coste de las inversiones que el Ayuntamiento de Ochagavía pretenda realizar para la dotación de equipamiento de primeros auxilios al grupo de socorristas voluntarios de él dependientes.

El Ejecutivo foral también se compromete a ceder al Ayuntamiento de Ochagavía los vehículos adecuados para su utilización

## De frente

### *Javier Alcalde*

# "ETA no puede ser la voz del pueblo porque no lo representa"

JOSEBA SANTAMARIA

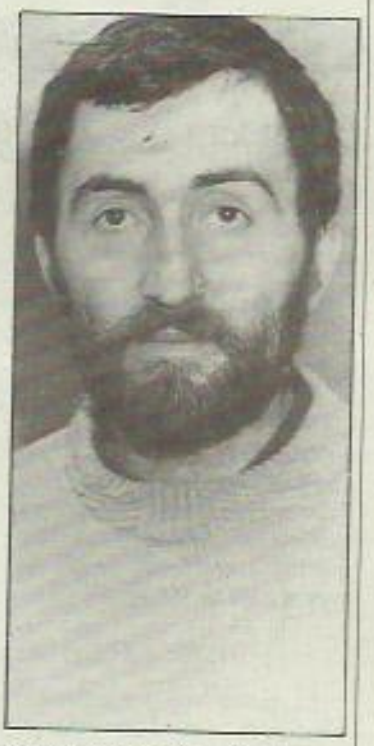

**Forma parte de uno de los grupos que Gesto por la Paz de Euskalherria tiene en Pamplona y fue uno de los organizadores de la cadena humana por la paz que el pasado domingo reunió a más de 6.000 personas alrededor de la Ciudadela. ¿Existe algún tipo de violencia legítima?**

-Puede haberla para ciertas personas, en ciertos momentos; la defensa propia, por ejemplo.

**-¿A quién le interesa la guerra del Golfo?**

-Como siempre a los más ricos, al Primer mundo. Es una guerra por intereses económicos, no para defender los derechos humanos de nadie.

**-¿Cuál es su gesto por la paz?**

-Me gustaría que fuera el actuar de cada día en mi entorno más cercano con una actitud decidida de paz.

**-¿Por qué Euskalherria?**

-Porque nos referimos a una violencia concreta que afecta específicamente a Euskalherria: llámese ETA, GAL, torturas de uno u otro tipo...

**-¿El silencio es suficiente?**

-No es el único, ni el mejor argumento para trabajar por la paz, pero es un medio más, yo creo que en su propia medida válido.

**-¿El estallido de la guerra ha aumentado la conciencia de los ciudadanos respecto a la paz?**

-Sería la lectura positiva que todo hecho negativo conlleva: el pacifismo ha aumentado su presencia en la sociedad.

**-¿Qué piensa de la negociación?**

-Cada uno puede negociar en nombre de aquello que representa: ETA sólo puede negociar por ETA, no puede ser la voz del pueblo porque no lo representa.

**-¿Cuánto pagaría por la paz?**

-La ONU dice: Libertad, justicia y paz. Yo pienso igual, no una paz a cualquier precio, sino en ese orden. Aquellos famosos "25 años de paz", evidentemente, no fueron de paz.

**-¿Qué le dice a ETA?**

-Que escuche al pueblo, que le dice que deje de matar. El pueblo sabe defender pacíficamente sus intereses.

**-¿Y a Herri Batasuna?**

-Que acepte el juego democrático para defender la legitimidad de sus postulados políticos.

**-¿Hace política Gesto por la Paz de Euskalherria?**

-Sí, si criticar la utilización de determinados medios es hacer política.

**-¿Qué piensa de la deserción?**

-La encuentro una postura lógica para un joven de 20 años al que no sólo se le obliga a cumplir el servicio militar obligatorio, sino que además se le envía a la guerra del Golfo.

**-¿Qué es Gandhi?**

-Una persona que vivió la noviolencia de una forma activa... en todo caso, mucho más que un símbolo.

**-¿Qué himno elegirías para cantar la paz?**

-Ahora que la BBC recomienda su no emisión, la canción Imagine de Lennon; es una entre muchas, pero me gusta.

**-¿Por qué no la paz?**

-Porque fallamos a nivel personal cada uno de nosotros; es difícil conseguir una sociedad en paz si los individuos no vivimos en paz.

# La UCE, contra las subidas eléctricas

# "Euskalerria debe conocerse por sus acciones de paz"

## Gesto por la Paz celebra mañana una manifestación en recuerdo de los 31 fallecidos en acciones violentas durante el pasado año

**La Coordinadora "Gesto por la Paz de Euskalerria" aspira a que nuestro pueblo sea conocido "por sus acciones a favor de la paz, y no por los atentados y los bombazos, como sucede actualmente". Con ese fin, con el de divulgar la cultura de la no-violencia, ha convocado una cadena humana para mañana en Pamplona, a la que acudirán representantes de las organizaciones de Guipúzcoa, Alava y Vizcaya de este colectivo, que hace unos meses mereció el reconocimiento casi unánime de nuestra sociedad al ser propuesto como candidato al Premio Nobel.**

MIGUEL BIDEGAIN. **Pamplona**

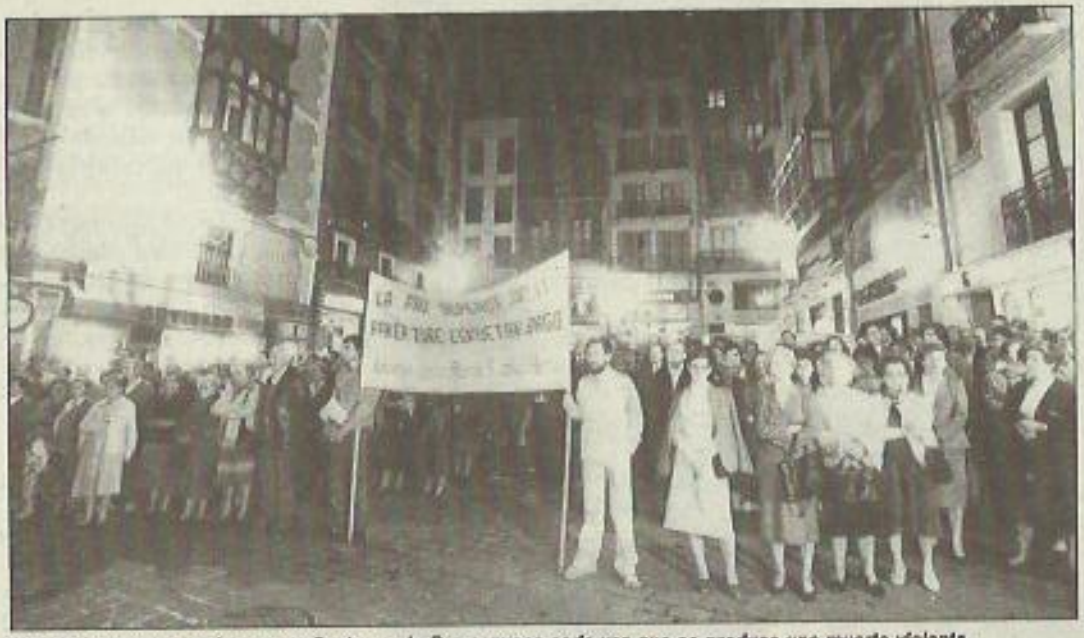

*Una de las concentraciones que Gesto por la Paz convoca cada vez que se produce una muerte violenta.*

*Gesto por la Paz* invita a todos "sin excepción" a participar en la cadena humana que bajo el lema "Unete a la Paz" se celebrará mañana en Pamplona en recuerdo de las 31 personas que fallecieron de forma violenta en 1990 y durante los días transcurridos del presente año.

Dos de sus representantes tendemos que lo importante es empezar por solucionar los conflictos de aquí, sin que ello quiera decir que nos dejan indiferentes lasguerras aunque nos superen porque apoyamos todo lo que vaya en beneficio de una cultura de paz.

siempre te queda la esperanza de que la anterior hubiera sido la última, de que ese problema se solucione... Es dar un paso atrás, pero a la vez te hace reafirmarte un poco más en la postura que mantenemos".

Añaden que "te queda la sensación de que toda muer-

cer el bien o el mal, pero esa es otra cuestión".

Por su experiencia saben que acude más gente a las concentraciones cuando el fallecido puede sentirse más cercano y goza de buena consideración en la sociedad. Por eso cuando convocan a

# Campaña informativa de empleo para la mujer joven

A. URIZ. **Pamplona**

El Consejo de la Juventud de Navarra va promover una campaña informativa dirigida a las mujeres jóvenes con el lema "Ideas para la búsqueda de empleo". El programa, que se desarrollará de febrero a mayo, se llevará a cabo en Berriozar, Barañain, Noain, Beriáin y Milagrosa.

Esta es la primera actividad de la recientemente creada área de la mujer joven, que fue presentada ayer en rueda de prensa. El objetivo de la misma se fundamenta en la necesidad de "crear y garantizar la igualdad de oportunidades para todas y todos las jóvenes de la Comunidad Foral de cara a su pleno desarrollo personal y social", según Alicia Olza, técnico del área.

De acuerdo a lo anterior, se llevarán a cabo actividades de información y formación de la mujer en distintos aspectos de interés, al tiempo que se intenta sensibilizar a los jóvenes en general hacia la problemática del sexo femenino. El empleo, una cuestión fundamental en el desarrollo de la mujer, es el tema central de la campaña informativa que se iniciará el próximo mes. Su objetivo específico es "favorecer actitudes de cambio encaminadas a superar las dificultades que se encuentra en este

que acudan a la concentración "todos aquellos que el otro día intentaron participar en una manifestación contra la guerra del Golfo y que fueron rechazados por llevar una pancarta en la que se decía *que nunca nadie mate a nadie*. Eso demuestra que hay gente que no comprende que otros puedan pensar diferente a ellos, y reaccionan atacando".

La coincidencia con el conflicto del Golfo es para la coordinadora una razón más que apoya su convocatoria, porque en definitiva trata de divulgar la cultura de la noviolencia, aunque según indican dos de sus miembros, Juan Tomás y Txema, "en-

violencia terrorista del pasado año "no sirven" a *Gesto por la Paz*: "Quizás se hayan producido menos muertos, secuestros o malos tratos, pero mientras se sigan produciendo serán preocupantes". Juan y Txema estiman, sin embargo, que la situación es "menos mala", porque el sector de los que se oponen a la violencia es cada vez mayor, y porque los partidos políticos y la sociedad en general se implican con mayor intensidad en las acciones en favor de la paz.

Los miembros de la coordinadora pacifista señalan que cada vez que se produce una muerte violenta sienten "una desilusión, porque

política, que justifique un asesinato. Además en el aspecto práctico tampoco sirve para nada: el problema de la droga no se ha solucionado en absoluto a pesar de los atentados contra los traficantes, sencillamente porque la violencia no ataca a la raíz del problema".

**Vidas de diferente valor**

Indican que también les afecta la mayor o menor asistencia a sus concentraciones, "porque parece que hay vidas que valen más que otras, cuando para nosotros es igual que sea traficante, policía o miembro de ETA, porque el hecho es que se mata a una persona, que podía ha-

nota una menor afluencia de personas. son las conce enos- Los representantes de *Gesto por la Paz* señalan que un asesinato significa que se elimina a "una persona que falta para construír una nueva sociedad más solidaria y tolerante", y advierten que la fuerza nunca puede usarse para defender una u otra opción: "todas son válidas, pero no llevarlas a cabo a través de la violencia, porque lleva a situaciones de tensión que dificultan el diálogo y así sólo se puede llegar a situaciones de dominación". En este sentido Txema dice que "es difícil que de un golpe de estado militar pueda salir una democracia".

# *Gesto por la Paz responde a HB*

N.H. **Pamplona**

La Coordinadora Gesto por la Paz de Euskalherría ha denunciado la campaña que Herri Batasuna está realizando en contra de la cadena humana convocada este domingo en Pamplona, al tiempo que muestra su preocupación porque la coalición abertzale "rompe, de un modo casi total, sus puentes con la sociedad civil".

En un comunicado de prensa, la Coordinadora constata la aparición de carteles contrarios a la cadena, así como la destrucción de su propaganda. "Una campaña -se indica- que no es nueva y se pone claramente de manifiesto cuando la Coordinadora convoca movilizaciones de la sociedad civil contra la violencia".

Tras reafirmar la independencia y pluralismo de Gesto por la Paz, la nota hace referencia al conflicto de la Autovía sobre el que asegura "admitimos la posibilidad de discrepar de decisiones que puedan adoptar las instuciones, pero jamas aceptaremos que se quiera impedir por la fuerza su funcionamiento normal".

Muestra su preocupación por el alejamiento, cada vez mayor, de HB "de la sensibilidad social mayoritaria, así como el encerrarse cada vez más en sí mismo o la ruptura de puentes de un modo casi total con la sociedad civil". En su opinión, ello se puede constatar "en el nulo esfuerzo por comprender que cuando Gesto por la Paz se concentra para mostrar su dolor por la muerte de miembros de HB y ETA lo hace de un modo sincero".

**Adhesiones a la cadena**

Por otra parte, diversos instituciones y partidos mostraron ayer su adhesión a la cadena humana, convocada por la coordinadora. El Ayuntamiento de Estella ha anunciado la puesta a disposición de un autobús que partirá desde la plaza consistorial, a las once de la mañana.

El PSN-PSOE se identifica con el lema "Unete a la Paz" y llama a participar "para la prevalencia del diálogo sobre las armas y en nuestro derecho a vivir en paz". EA muestra también su apoyo y señala que "sólo una sociedad tolerante y solidaria será una sociedad de futuro", mientras EE anima a "reafirmar, cuantas veces haga falta, que el derecho que más necesitamos es el derecho a la paz". También UGT invita a participar en el acto.

ción", añadió Alicia Oiza.

**Charlas y jornadas**

Se trata de charlas, destinadas a mujeres de 15 a 30 años, mediante métodos audiovisuales, explicaciones teóricas, reparto de material y realización de supuestos prácticos en relación al tema: cómo escribir un currículum o una carta de presentación.

A esta campaña seguirán otras actividades entre las que se encuentran un curso para las asociaciones incluidas en el Consejo de Juventud y unas jornadas específicas sobre mujer joven. Se abordarán temas como sexualidad, participación social, asociacionismo femenino y la situación de este colectivo.

Las actuaciones cuentan con una subvención de 589.000 pesetas del INJUVE (Instituto de la Juventud), a través de Gaztelán (Centro de Promoción Juvenil). "Araña" (tejido de asociaciones por el empleo juvenil) ayuda económicamente también la campaña sobre el empleo.

Maite Martiartu, responsable del área, presentó la nueva sección dedicada a la Mujer Joven que ha iniciado su andadura este año. Su objetivo es "eliminar la discriminación de que es objeto la mujer joven, doblemente reforzada, por el hecho de ser mujer y de ser joven, además de fomentar su participación en el sector político, social, económico y cultural".

Recordó a este respecto que la VII Asamblea del Consejo de la Juventud de España, celebrado en Pamplona en enero del pasado año, aprobó ya un documento de bases para una política de mujer joven.

# Por la paz hacia la paz

PARA hoy a las 12 del mediodía está anunciada en la Vuelta del Castillo, corazón verde de Pamplona, la cadena humana por la paz. Los organizadores desean y esperan la presencia, alrededor de la Ciudadela, del mayor número posible de personas dispuestas a afirmar que están con laz paz y que comparten la opinión de que «el fin pretendido debe estar ya presente en los medios». Esta vez pide compañía física ese puñado de personas que están acostumbradas a plantar una pancarta en la calle sabiendo que cuentan con la compañía moral de la inmensa mayoría de los navarros y pamploneses.

«No podemos caer en el desánimo o la indiferencia, no nos puede dar igual, porque los que se juega es la tolerancia, la democracia, el futuro», ha dicho la coordinadora «Gesto por la Paz». El lema es «Unete a la paz». La coincidencia, la guerra del Golfo Persico. Pero los organizadores han hecho públicos sus objetivos y motivaciones: rendir homenaje de recuerdo a las víctimas de las violencia terrorista «y hacer un llamamiento a ETA para que deje de atentar contra la vida de este pueblo».

La paz sólo tiene un camino y no admite discriminaciones. Es la paz de todos para todos, en la defensa del derecho a la vida y contra los atentados, las extorsiones, la intolerancia, la imposición, el secuestro de la voluntad popular por medio del terror. Es la paz que difícilmente pueden pedir sin sonrojarse los que vitorean a quienes matan, los que aplauden el ruido de las armas y señalan los objetivos a quienes las manejan.

«Gesto por la Paz» se presenta ante la sociedad avalada por «nuestra trayectoria y nuestra denuncia de la violencia venga de donde venga, al margen de quién sea el autor o la víctima». Efectivamente, eso es algo casi imposible de entender por quienes aprovechan los movimientos sociales y creen, lo reconozcan abiertamente o no, que el tiro en la nuca y la goma-2 constituyen también caminos para la paz; los que hablan del «gran atentado terrorista» del Golfo Pérsico porque, para ellos, no tiene la menor importancia que ese mismo día, a una mujer y a su hijo de tres meses les pongan una bomba en casa porque el esposo y padre viste un uniforme.

Lo han dicho los organizadores de la cadena humana: «La solidaridad con las víctimas de la violencia nos apremia a trabajar con esfuerzo, a manifestar la prevalencia del diálogo sobre las armas, a optar por actitudes pacíficas, a reafirmar cuantas veces haga falta que el derecho que más necesitamos es el derecho a vivir en paz».

# UPN o la lección mal aprendida del centro-derecha

DESPUES de cuatro años de celebraciones electorales, alcanzando en las urnas unas cotas insospechadas, UPN se asoma a la doble campaña del 26 de mayo, en un ambiente de crisis y crispación. La palabra unión que encabeza su nombre oficial dista mucho de reflejar lo que ahora mismo se esconde en la sede del partido. Los regionalistas saborearon las mieles del triunfo en las elecciones generales y en la europeas. Nunca disfrutaron de mejor horizonte electoral, si es que verdaderamente puede hablarse de horizontes en el terreno movedizo de los votos. Sin embargo, se enfrentan a los comiciones autonómicos y locales, que son la verdadera razón de su existencia política, sumidos en un mar de diferencias personales, bajo un manto de desconfianzas mutuas, tensos y crispados. Una vez más se hará buena la lección dada por la UCD tras su descalabro: la derecha no sabe administrar la victoria.

De cara al 26 de mayo, UPN está haciendo las cosas tarde y mal. La elección del candidato para la presidencia del Gobierno de Navarra, que ha recaído finalmente en Juan Cruz Alli, se ha saldado con la reapertura de viejas heridas mal curadas. Lo de menos es la diferencia de votos entre posibles candidatos que, en todo caso, demuestra la democracia interna del partido y la riqueza teórica de su capital humano. Lo que importa es el comportamiento de escopetazo, intriga, sorpresa, zancadilla y medias verdades mantenido por las distintas fuerzas de la Ejecutiva, en cuyo seno cualquier parecido con la lealtad ha sido, estos días, pura coincidencia. Los pactos de buena fe cerrados un miércoles -Aizpún candidato- apenas duran cuarenta y ocho horas: el viernes la Ejecutiva sorprende a su presidente con la candidatura de Alli.

Si en UPN presumían la crispación que iba a derivarse de la candidatura, cometieron un error al esperar a finales de enero. Podían haberlo resuelto mucho antes, por dos razones. Una, alrear a su propio candidato para restar la ventaja que les llevan los socialistas, sus principales contrincantes, unidos en torno al nombre de Gabriel Urralburu. La segunda razón, la de más peso, haber ganado tiempo para sofocar el fuego de las diferencias, en lugar de desatarlas en los umbrales de la campaña. La política es un flujo de apariencias emergentes tanto como de realidades subyacentes. En definitiva, es también un juego de imágenes. UPN ha vendido en torno a su candidatura la misma imagen torpe, de duda e inseguridad, mantenida en las relaciones con el PP. Algo parecido a lo que ha pasado en el Ayuntamiento de Pamplona donde cuatro años de gobierno están a punto de echarse a perder por haber mantenido deliberadamente en la incertidumbre a los potenciales candidatos. En política, la inhibición es la peor de todas las estrategias posibles.

El enemigo número uno de UPN es UPN. Las secuelas del tifus que acabó con UCD están todavía a flor de piel entre el electorado de centro derecha. Los votantes demandan disciplina, jerarquía, responsabilidad, desprendimiento entre los candidatos para poner sus votos a salvo de rencillas intestinas y ambiciones personalistas. Con una vez ya fue suficiente. Pero, por lo visto, quien aprendió la lección de UCD no fueron precisamente sus herederos, sino los de la acera de enfrente, que todavía cierran con votaciones de unanimidad sus congresos de desunión.

PSN-PSOE, PP y CDS explotarán el filón electoral que UPN les ha servido en bandeja, cuando, por una vez, eran los regionalistas quienes podían ahondar en las diferencias del PSOE que pueden acabar con el ministro Solchaga. Han perdido una ocasión histórica. Y ahora tendrán que dedicar la mitad de la campaña electoral a recomponer una imagen que nunca les había sido tan favorable y que no han sabido cultivar.

Naturalmente, aún caben espectaculares golpes de timón, maniobras convincentes, gestos de confianza. Todavía están a tiempo. Pero el tiempo nunca deja de pasar.

**Aritzona**

*«... de junio a diciembre del 90».* (Del escrito remitido por el partido abertzale a la Mesa del Parlamento de Navarra).

■ A la hora de intentar sacar tajada, HB reconoce la institución parlamentaria que traiciona la voluntad del pueblo, asume las normas reguladoras de la farsa y se pone a la altura del resto de los grupos. No es la fe la que mueve montañas, sino el dinero.

## Cálculos

*«No hago cálculos, lo importante es el equipo».* (Urban, el futbolista de Osasuna que encabeza la tabla de goleadores).

■ Puede estar tranquilo el polaco, que de los cálculos ya se ocupará el presidente del club, Fermín Ezcurra, si le viene el Barcelona con una propuesta multimillonaria.

## Puñeta

*«El periodismo cada vez tiene mayor importancia».* (José María Pérez de Salazar, presidente de la Asociación de la Prensa de Pamplona, en la festividad de San Francisco de Sales).

■ Apasionante mundo el del periodismo. Es el cuarto poder, dicen los que intentan, a un tiempo, ensalzarlo y mediatizarlo. ¿El cuarto poder?. Los profesionales curtidos, con más humildad y más cariño, prefieren decir que es la quinta puñeta.

## Valor

*«Tuve miedo, pero grabé los seis primeros minutos del bombardeo desde la ventana del hotel, en Bagdada.* (Jesús Martínez de Morentin, pamplonés, cámara de Antena 3 TV).

■ Lo que tuvo el cámara pamplonés no fue miedo, sino valor, que consiste, cabalmente, en superar el miedo.

## Centenaria

*«La llevaron a la clínica en la ambulancia pero no quiso ir tumbada en la camilla, sino sentada».* (Un hijo de Josefa Larráinzar, la abuela de Esparza de Galar, que falleció a los 102 años.

■ Temple hasta el final. No se rebasa de cualquier manera un siglo de vida.

varra Pamplona, domingo, 27 de enero de 1991

# Hoy, cadena humana por la paz en la Vuelta del Castillo

Una cadena humana rodeará hoy la vuelta del Castillo de Pamplona. Es el objetivo de la coordinadora Gesto por la Paz en Euskalerría, que ha elegido este año la capital navarra para expresar su rechazo de la violencia. La cadena se formará a partir de las doce del mediodía convocada para protestar contra la guerra y contra toda violencia, y en especial contra la generada en el país vasco. Txema López de Mendiguren, miembro de esta coordinadora, lo explica señalando que *«nuestra tarea se centra en la denuncia de la violencia generada aquí, convencidos además de que tiene una repercusión a mayor escala»*. Durante el acto se repartirán unos trípticos con un manifiesto y una lista con las 32 víctimas *«de la violencia de intencionalidad política que hubo en 1990, y las dos que, desgraciadamente, ya llevamos en 1991»*, señalaba Javier Alcalde.

## Ambiente de guerra

Este colectivo sostiene que *«la violencia, en cualquier parte, es generadora de más violencia. Cuando los conflictos se solucionan por métodos violentos van generando una cadena que al final desemboca en la gran hecatombe»*.

Sus representantes se refieren de este modo a la guerra del Golfo, en cuyo contexto se ha convocado la cadena humana. La coordinadora Gesto por la Paz se ha sumado en días pasados a los actos organizados en Navarra en contra de este conflicto internacional y que han contado con una gran respuesta de los jóvenes. Ahora, la coordinadora ha llamado a los estudiantes que estos días se han manifestado contra esta guerra para que lo hagan mañana en contra de toda violencia. *«En la manifestación que hubo por la paz* —afirma Gerardo Díaz de Cerio—, *los estudiantes portaban una pancarta muy interesante que decía: «No queremos que nunca nadie mate a nadie». Nos ha impactado mucho porque estamos muy sensibilizados con el tema. Por eso desde aquí llamamos a estos jóvenes para que estén con nosotros ese día y la paz se implante. Queremos que la auténtica cultura de la paz, sobre la que todo el mundo estaba trabajando y se ha visto truncada por el conflicto del Golfo Pérsico, continúe»*.

**Elvira Obanos**

## EDITORIAL

# CADENA POR LA PAZ

EN estas dos últimas semanas han sido frecuentes en Navarra los llamamientos y movilizaciones por la paz. Distintos partidos políticos, centrales sindicales, movimientos ciudadanos y grupos sociales han realizado convocatorias contra la guerra en el golfo Pérsico. Algunos de ellos por una oposición radical y de principio a toda violencia, otros por rechazo político a la actuación norteamericana en el conflicto. Se ha podido ver a pacifistas consecuentes, contrarios a la invasión iraquí de Kuwait y al desencadenamiento de hostilidades por parte de la fuerza multinacional, junto a quienes únicamente incidían en este último punto, y al lado de otros que dicen no a esta guerra, pero apoyan, aplauden o justifican otra guerra, mucho más próxima, emprendida por quienes no aceptan las reglas de la democracia y pretenden imponer, mediante el asesinato, la destrucción y la amenaza violenta, sus postulados al conjunto de la sociedad.

En este contexto, en el que muchas argumentaciones se entrecruzan a la hora de valorar un conflicto geográficamente lejano pero que a todos nos afecta, la Coordinadora Gesto por la Paz de Euskalherria ha convocado para hoy domingo en Pamplona una cadena humana por la paz. Es una iniciativa loable por parte de un colectivo que, desde su fundación, se ha manifestado en contra de la violencia en nuestra tierra.

Quince años después de la muerte de Franco, con un régimen democrático apoyado por la inmensa mayoría de los ciudadanos, subsiste en nuestra sociedad la acción de organizaciones violentas, apoyadas por grupos políticos y sociales, para las que el mantenimiento de la paz y el respeto a la vida de las personas tiene muy poco valor. Unos se sienten legitimados para matar, otros justifican de forma permanente a quienes matan. La conclusión de todo ello es el fomento de una cultura de la violencia, en la que la agresión, la amenaza, y, en menor grado, la caricaturización despreciativa de quienes piensan de forma distinta, no son sino diferentes aspectos de una visión profundamente maniquea de la realidad.

Valores como el respeto a la vida y a la libertad de las personas, la tolerancia hacia las ideas de los demás, el reconocimiento de que en una democracia los representantes elegidos por el pueblo están legitimados para tomar decisiones, son sistemáticamente burlados por los violentos, que se amparan en supuestos apoyos populares, siempre minoritarios, para la consecución de sus objetivos al precio que sea.

Ante este permanente desprecio a principios que inspiran el funcionamiento de las sociedades más libres del planeta, iniciativas como la convocada para este domingo por un colectivo que se ha movilizado contra todas las muertes violentas producidas en nuestro entorno merece ser positivamente valorada. La reivindicación de la paz, un bien por cuya consecución tantas voces se alzan estos días en el mundo, no puede limitarse a problemas geográficamente lejanos, sino que debe tener su primera y principal plasmación en nuestra realidad más próxima