Satisfacción por la gran respuesta ciudadana a la cadena por la paz

En media hora, unas diez mil personas unieron el domingo en San Sebastián la «Paloma por la paz» con el «Peine de los vientos»

La cadena por la paz estuvo muy nutrida de participantes, como se aprecia en esta foto tomada en las proximidades del túnel del Antiguo. (Foto Usoz)

Más de diez mil personas, según la organización, participaron el domingo al mediodía en la «cadena humana por la paz», que se celebró en San Sebastián a iniciativa de la Coordinadora Gesto por la Paz de Euskal Herria. La concentración, convocada con el fin de pedir la paz para el pueblo vasco, contó con la asistencia de numerosos dirigentes políticos de todos los partidos que conforman el bloque democrático.

El lanzamiento de un cohete a las doce del mediodía marcó el inicio de la formación de la cadena, que partió de la escultura de Néstor Basterrechea «Paloma de la paz», situada junto al Puente del Kursaal, en el barrio donostiarra de Gros. Con las manos entrelazadas, la cadena humana ocupó progresivamente, en silencio, el Boulevard y todo el Paseo de la Concha hasta alcanzar la escultura de Eduardo Chillida «Peine de los vientos», ubicada al final del Paseo del Tenis, a unos tres kilómetros de distancia del punto de partida. Un testigo, con un manifiesto en su interior en el que aparecían los nombres y fotografías de las 22 personas muertas en 1989 a causa de la violencia y una pequeña reflexión sobre la paz, pasó de mano en mano a lo largo de toda la concentración.

Representantes de los partidos políticos del bloque democrático valoraron muy positivamente la respuesta de los ciudadanos a la llamada por la paz. La Coordinadora Gesto por la Paz de Euskal Herria calificó la concentración de «absoluto éxito, que ha desbordado todas nuestras previsiones, y respuestas así ponen de manifiesto que la población está por la paz».

Páginas 3, 4 y 5

EL CORREO ESPAÑOL
EL PUEBLO VASCO

Martes, 2 de enero 1990. N.° 24.348. 70 ptas.

VIZCAYA

Los diez mejores deportistas de El Correo 1989

BILBAO. *Herri* Torrontegui, Andrés Vilariño, Marino Lejarreta, José Antonio Tolosa, Andoni Zubizarreta, Iñaki Sáez, Martín Fiz, Mikel Mindeguía, José María Olazábal y Juan Carlos Fontán, en representación de la trainera de Pasajes de San Pedro, son 'Los diez mejores deportistas de El Correo 1989'. Sus nombres, que figuraban en una lista de una veintena de candidatos, fueron elegidos tras una votación realizada por la sección de Deportes de este periódico.

A juicio de 'El Correo', no han sido sólo diez los deportistas del País Vasco que han destacado en el año que acaba de terminar, pero la cifra límite era obligatoria.

Páginas 45 a 47

TELEPRESS

Centenario de Barandiarán. Numerosas personalidades de la cultura y la política vasca se dieron cita en la localidad guipuzcoana de Ataun para conmemorar el centenario del nacimiento de José Miguel de Barandiarán. El etnólogo, que no pudo asistir a la mayoría de los actos por problemas de salud, agradeció profundamente emocionado los regalos y muestras de cariño que le prodigaron durante el homenaje. Barandiarán, en la imagen con el lehendakari José Antonio Ardanza, saludó desde el balcón a los vecinos que, a lo largo de toda la jornada, se concentraron en torno a su caserío.

Monseñor Laboa dice que se quiere asegurar la vida del dictador

EE UU y Panamá esperan hoy la entrega del ex general Noriega

Enrique Müller
CORRESPONSAL

La entrega del general Manuel Antonio Noriega a las autoridades panameñas o estadounidenses parece inminente y ya nadie se preocupa en este país de los formalismos, sino de la fecha en que el general, quien se encuentra refugiado desde hace nueve días en la Nunciatura Apostólica, abandonará, derrotado y humillado, la sede diplomática.

«La situación se está manejando con absoluta discreción», dijo Monseñor José Sebastián Laboa. *«Asegurar la vida y la justicia son dos puntos que se pueden comulgar perfectamente»*, agregó el nuncio.

Desde que los obispos panameños le solicitaron al Papa Juan Pablo II, el sábado pasado, que el general Noriega fuera entregado a la justicia bajo determinadas condiciones, el aspecto formal del *asilo temporal* que Noriega recibió de parte del Nuncio Jose Sebastian Laboa, pasa a ser una simple metáfora.

En su carta, los obispos panameños defienden el derecho de asilo y resaltan que la Iglesia *«acoge y protege hasta la pecador que lo solicite»*. Pero califican al general Noriega como un criminal, *«destructor de su propio pueblo y de su propia nación»*.

Página 16

EFE

Una cadena humana de tres kilómetros de largo pidió la paz el domingo en San Sebastián.

«Es el punto culminante de un año esperanzador», dice Jáuregui

Más de 10.000 personas, en la 'cadena humana' convocada por Gesto por la Paz en San Sebastián

Más de 10.000 personas participaron en la doble cadena humana organizada en San Sebastián por la coordinadora Gesto por la Paz durante la mañana del domingo en demanda de la pacificación del País Vasco. La manifestación, celebrada bajo el lema *Echa una mano para avanzar*, partió del barrio donostiarra de Gros, concretamente desde la escultura de de la paloma de la paz, obra de Néstor Basterretxea, hasta el *Peine de los Vientos* de Eduardo Chillida en la playa de Ondarretea tras unir tres kilómetros de recorrido. La convocatoria contó con el apoyo de todos los partidos del bloque democrático. El vicelehendakari Ramón Jáuregui dijo al final de la marcha que *«esta cadena es el punto culminante de un año de paz»*.

Página 14

Shamir cesa al ministro laborista Weizman por mantener contactos con la OLP

Página 18

Marruecos solicita ayuda internacional ante la marea negra que amenaza sus costas

Página 18

Los laboristas israelíes amenazan con romper el pacto de Gobierno

Página 18

Gorbachov recuerda 1989 como el año del socialismo humano y democrático

Página 26

Dominio guipuzcoano en los campeonatos de Euskadi de ciclocross

Página 40

El Gobierno rumano anuncia la abolición de la pena de muerte

El presidente de Rumania, Ion Iliescu, anunció ayer la abolición de la pena de muerte y la posibilidad para todos los rumanos de viajar libremente a Occidente, así como la introducción de la semana laboral de cinco días y la concesión de tierra a los campesinos que se vieron obligados a emigrar a las zonas urbanas. Asimismo, Iliescu informó del desmantelamiento del cuerpo de policía secreta *Securitate*, cuyos efectivos han continuado perpetrando ataques esporádicos. En una alocución televisada, el nuevo presidente del país manifestó que *«ningún intento de lo que resta del antiguo régimen es capaz de dar marcha atrás al reloj de la historia»*.

Página 17

Hoy, 76 páginas

Servicios	2	Economía	28
Local-Regional	3	Cultura	30
Internacional	16	Deportes	34
Nacional	20	Toros	54
Opinión	22	El tiempo	72
Esquelas	25	Pasatiempos	73
Ultima hora	26	Televisión	74

SE IMPONE LA CALIDAD ALEMANA

ESTA OLLA LE AHORRARA EL 70% DE TIEMPO

Y EL 40% DE ENERGIA

Olla a presión FISSLER super-rápida, para un cocinado sano y exquisito. De sencillo manejo, 100% segura, conserva las vitaminas, sabor y color de los alimentos sin producir ruidos ni olor. También recomendada especialmente para cocinas vitrocerámicas.

Fissler

ANALICELA A FONDO Y SE DECIDIRA POR ELLA

Representantes del 'bloque democrático' participaron en la cadena humana formada en San Sebastián

10.000 personas se concentraron por la paz en Euskadi

AURORA INTXAUSTI, **San Sebastián**

Numerosos vecinos de San Sebastián despidieron 1989 pidiendo paz en Euskadi. Lo hicieron a través de una cadena humana en la que participaron, según los organizadores, en torno a 10.000 personas. Dos obras de los escultores vascos Néstor Basterretxea y Eduardo Chillida que distan tres kilómetros, fueron punto de inicio y fin de esta concentración, en la que por tercera vez durante el pasado año los vascos pedían, con el silencio, el cese de la violencia.

Los participantes se pasaron un testigo en cuyo interior se encontraban las fotografías y nombres de las 22 personas que el pasado año murieron víctimas de la violencia, y un breve manifiesto en el que se aseguraba que "la vida humana, más allá de etiquetas ideológicas, nunca podrá ser utilizada como moneda de cambio", y se expresaba el deseo de impedir que la cultura de la violencia pueda llegar a ganar sobre los sentimientos.

En la cadena se encontraban representantes de todos los partidos del bloque democrático y de las instituciones vascas. El *vicelehendakari* del Gobierno vasco, Ramón Jáuregui, afirmó que la actitud de la sociedad vasca permite que poco a poco se vaya consiguiendo la paz en este país, y definió 1989 como un año histórico en ese terreno.

Poco antes del inicio de la cadena humana se distribuyeron en la zona octavillas sin firma, en las que por una cara se leía: "Por una España grande y libre. 31 de diciembre: cadena humana", y por la otra estaba dibujado el escudo franquista, con una rama de olivo en el pico del águila. Una pancarta de similares características había sido colocada en el bulevar donostiarra y fue retirada por los organizadores de la cadena, la coordinadora de Gesto por la Paz.

MIKEL FRAILE

En primer término, el *vicelehendakari* Ramón Jáuregui, con su mujer y sus hijos. A continuación, Jesús Eguiguren, presidente del Parlamento vasco.

La cadena humana comenzó a formarse tras el lanzamiento de un cohete desde la escultura de la *Paloma de la paz* de Néstor Basterretxea. Estaba previsto que ésta terminase al lanzarse un segundo cohete desde el *Peine de los vientos* de Chillida, sin embargo, cuando los participantes llevaban más de una hora caminando y se estaba formando la segunda vuelta de la cadena, fue lanzado un cohete desde el monte Urgull, por personas ajenas a la organización, que desconcertó a los asistentes.

Israel participará en la Expo 92 de Sevilla

EFE, **Jerusalén**

El Gobierno de Isaac Shamir ha aprobado la participación de Israel en la Expo 92, que se celebrará en la ciudad de Sevilla.

La decisión fue tomada el domingo antes de que estallara una grave crisis política por la destitución del ministro de Ciencias, Ezer Weizman, acusado por Shamir de mantener contactos con la Organización para la Liberación de Palestina (OLP).

El consejo de ministros recomendó al titular de Exteriores, Moisés Arens, constituir una comisión para coordinar las actividades del pabellón israelí.

La comisión estará interinamente a cargo del director de Asuntos Culturales y Científicos del citado ministerio, Samuel Hadas, que ha sido designado embajador de Israel ante la Unesco, en París.

Hadas, primer embajador en España, declaró a Efe que, además del pabellón, Israel también se propone participar en diversos acontecimientos culturales de la Expo 92, con motivo de las celebraciones del V Centenario del Descubrimiento de América.

El aniversario, agregó, coincidirá con el también quinto centenario de la expulsión de los judíos de España, "y esto será tomado en cuenta en la exhibición del pabellón israelí", dijo.

Hadas presidirá la comisión ministerial hasta mediados de este año, que es cuando se hará cargo de sus funciones en la Unesco.

PUBLICIDAD

AVILA ROJAS, UNA OFERTA QUE SE DESTACA

La constructora andaluza explica porqué está presente en Madrid y las ventajas de su oferta

En virtud del elevado número de clientes que actualmente tenemos en esta zona, nos hemos visto obligados a aproximar nuestra oferta hasta la misma capital de España. Sólo nos mueve a ello el prestar un mejor servicio e intentar acercar nuestras promociones al resto de los madrileños. Queremos ser su constructora en Andalucía y presentar una cantidad de ventajas que creemos les podemos reportar. La más importante de ellas es que usted compra directamente a quien construye, con lo cual, como comprobará más adelante, va a ser el gran beneficiado. Lo explicamos mejor: lo habitual en las operaciones de compra de residencia en la Costa del Sol es tener que pagar unas comisiones a intermediarios que en algunos casos llegan al 25%, cosa totalmente ilógica pero a veces necesaria para nosotros. Ahora bien, usted va a comprobar cómo desde este momento esos beneficios van a ser exclusivos para usted. Porque no sólo va a disfrutar del clima más privilegiado de Europa sino que desde el primer momento está haciendo la mejor inversión de su vida. Esto que le decimos, lo pueden avalar los miles de clientes que tenemos actualmente en la Costa. Pero para que usted se entere directamente con toda la claridad del mundo, a continuación le detallamos precio/m.² construido y calidades de varias promociones:

En Aguadulce	65.000 Ptas./m.²
En Calahonda	En tramitación
En Carchuna	70.000 Ptas./m.²
En Motril	85.000 Ptas./m.²
En Salobreña	En tramitación
En Almuñécar	75.000 Ptas./m.²
En Vélez-Málaga	85.000 Ptas./m.²
En Rincón de la Victoria	95.000 Ptas./m.²
En Málaga capital	85.000 Ptas./m.²
En Torremolinos	En tramitación
En Mijas Costa	91.000 Ptas./m.²
En Marbella (junto al Casino)	134.000 Ptas./m.²
En S. Pedro de Alcántara	En tramitación
En Estepona	51.000 Ptas./m.²
En Algeciras	En tramitación
En Ceuta	En tramitación

Las calidades mínimas en todas nuestras promociones son: suelo de mármol, armarios empotrados, cocinas amuebladas, puertas lacadas, pintura al gotelé peinado, lavabos encastrados en tablero de mármol, carpinterías de aluminio lacado. Además, algunas promociones llevan aire acondicionado, baños con hidromasaje, baños totalmente enchapados de mármol, cocinas con microondas, lavavajillas y frigoríficos y otros totalmente amueblados y decorados.

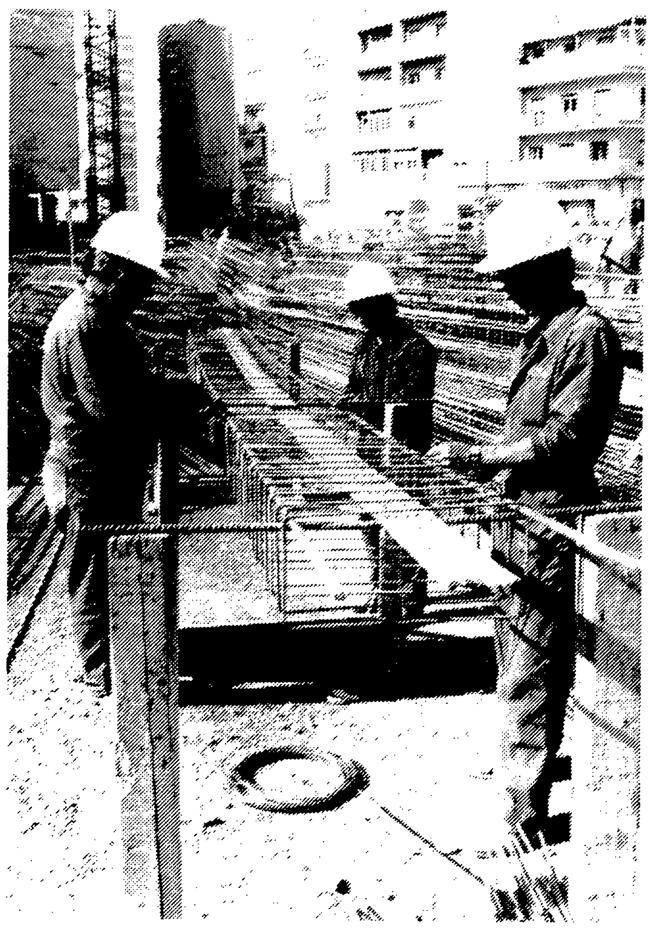

Usted puede pensar, después de ver esto y sabiendo como está el mercado, que casi no es posible. Le aseguramos que sí lo es y que además nos resulta rentable, como lo estamos demostrando durante más de 28 años. Ganamos lo que creemos en conciencia que nuestra Empresa necesita para tener garantizado el futuro (somos más de 4.000). El resto, preferimos que lo ganen nuestros clientes. Además les podemos decir que no por vender más caro se gana más. En los costes totales de una vivienda influyen mucho los costes financieros y es lógico que cuanto antes se venda, menos costes financieros se repercutirán sobre su precio.

Creemos además que para ganarnos la confianza de Europa hay que dar tres cosas: precio, calidad y claridad. Intentamos estar preparados para estar en Europa. De hecho, en la actualidad estamos construyendo un edificio en Bruselas, la capital comunitaria. Si usted, por motivos familiares o profesionales necesita un local, un apartamento o una magnífica vivienda céntrica en esa ciudad, con mucho gusto le informaremos de nuestra promoción. Esperamos su respuesta.

No queremos que la Costa del Sol se nos escape de las manos. Confiamos en un futuro largo y próspero.

Es la oferta de Avila Rojas. Merece la pena conocerla.

JOVELLANOS, 6. TFNOS.: 429 48 95 - 429 49 12. 28014 MADRID.

La marcha, apoyada por todas las instituciones y partidos, salvo HB

Diez mil vascos formaron una cadena contra la violencia en San Sebastián

Enlazaron, a lo largo de toda la costa, la capital donostiarra

ISABEL CAMACHO

SAN SEBASTIAN.— Diez mil personas formaron, mano a mano y en silencio, una cadena humana contra la violencia y a favor de la paz el último día del año en San Sebastián.

La convocatoria, desarrollada sin incidentes bajo el lema «Echa una mano para avanzar», fue iniciativa de la coordinadora Gesto por la Paz y estuvo apoyada por todas las instituciones y partidos políticos vascos, salvo HB.

El objetivo de la concentración era, según los organizadores, «sensibilizar a los ciudadanos sobre el problema de la violencia en nuestro pueblo, simbolizando a través de la cadena humana la necesaria participación de todos en la construcción de una sociedad más libre y tolerante».

Una mañana de sol espléndida acogió a las doce del mediodía a los ciudadanos vascos para ir uniendo los más de tres kilómetros que separan la escultura *El peine de los vientos*, de Eduardo Chillida, ubicada al final de la playa de Ondarreta, y *La paloma de la paz*, de Néstor Basterretxea, sita junto al puente del Kursal.

El sonido de un cohete fue la señal para el inicio de la formación de la cadena humana. Mano a mano la multitud logró enlazar los dos puntos e incluso formar un doble cordón.

También mano a mano, los participantes fueron pasándose un testigo que contenía en su interior los nombres de las víctimas de la violencia en 1989.

Un segundo cohete era la señal para disolver la concentración. Pero alguien, al parecer de HB, se adelantó y rompió la cadena antes de tiempo. Para entonces ya había cumplido su objetivo.

Ramón Jáuregui recibe el testigo de manos de sus hijos. / EFE

Los representantes de instituciones y partidos vascos, que participaron en el acto, mostraron su deseo de que termine la violencia.

Para el presidente del Parlamento vasco, Jesús Eguiguren, se testimonió «el deseo profundo y unánime de la sociedad vasca que quiere vivir en paz: empezar una década sin atentados ni víctimas».

El vicelehendakari, Ramón Jáuregui, destacó que la respuesta del pueblo vasco significa «que en el 89 ha tomado conciencia de lo que nos estamos jugando. Se abre una etapa en la que el final de la violencia está más cerca».

Juan María Bandrés, presidente de Euskadiko Ezkerra, quiso, según dijo, mostrar que «en silencio vamos a expresar algo que tenemos muy dentro del corazón: que la paz no sólo es necesaria, sino también posible».